

საქართველოს ეკონომიკური განვითარების სამინისტრო სტატისტიკის სახელმწიფო დეპარტამენტი

საქართველო

სასურსათო უზრუნველყოფის მდგომარეობა













ტენდენციები ციფრებში

სტატისტიკური ბიულეტენი
გამოშვება №15
ივნისი, 2004 წ.

ბიულეტენის წინამდებარე გამოშვება მომზადებულ იქნა საქართველოს სტატისტიკის სახელმწიფო დეპარტამენტის მიერ ევროკომისიის სასურსათო უზრუნველყოფის პროგრამის ფინანსური და გაეროს სურსათისა და სოფლის მეურნეობის ორგანიზაციის ტექნიკური დახმარებით. წარმოდგენილი მასალა, გამოყენებული განსაზღვრებები, მონაცემთა ინტერპრეტაცია და დასკვნები არ გულისხმობს, რომ ისინი გამოხატავს ევროკომისიის ან გაეროს სურსათისა და სოფლის მეურნეობის ორგანიზაციის პოზიციას

საქართველოსა და მისი მხარეების რუკა



	ქ. თბილისის მერია		კახეთი		ქვემო ქართლი
	აფხაზეთის არ		მცხეთა-მთიანეთი		შიდა ქართლი
	აჭარის არ		რაჭა-ლეჩხუმი და ქვემო სვანეთი		
	გურია		სამეგრელო-ზემო სვანეთი		
	იმერეთი		სამცხე-ჯავახეთი		

შინაარსი

წინასიტყვაობა.....	5
პირობითი აღნიშვნები.....	6
ცნებები და განმარტებები.....	7
მთავარი ამ გამოშვებაში.....	9
§1. ქვეყნის სოციალურ-ეკონომიკური მდგომარეობა.....	10
§2. სურსათის არსებობა.....	12
§3. სურსათის მისაწვდომობა.....	14
§4. სურსათის გამოყენება.....	16
დანართი 1: სტატისტიკური ცხრილები.....	18
ცხრილი დ1.1. სურსათის საშუალო ფასები საქართველოსა და 5 ქალაქში (1999-2004).....	18
ცხრილი დ1.2. სიღარიბის ოფიციალურ და გადასინჯულ ზღვრებზე ნაკლები სამომხმარებლო ხარჯების მქონე შინამეურნეობათა პროცენტული წილი (1999-2004).....	19
ცხრილი დ1.3. მედიანური სამომხმარებლო ხარჯები (1999-2004).....	21
ცხრილი დ1.4. მედიანური სასურსათო ხარჯები (1999-2004).....	23
ცხრილი დ1.5. სასურსათო ხარჯების საშუალო პროცენტული წილი სამომხმარებლო ხარჯებში (1999-2004).....	25
ცხრილი დ1.6. შინმოწეული სურსათის საშუალო პროცენტული წილი მთლიან სასურსათო ხარჯებში (1999-2004).....	27
ცხრილი დ1.7. მედიანური “კალორიების მოხმარება” (1999-2004).....	29
ცხრილი დ1.8. პირუტყვის სულადობა 1 აპრილის მდგომარეობით (1999-2004).....	31
ცხრილი დ1.9. მეცხოველეობის ძირითადი პროდუქტების წარმოება (1999-2004).....	32
დანართი 2: საპროგნოზო სასურსათო ბალანსები.....	33
ცხრილი დ2.1. მარცვლეულის ბალანსი (პროგნოზი).....	33
ცხრილი დ2.2. ხორბლის ბალანსი (პროგნოზი)	34
ცხრილი დ2.3. სიმინდის ბალანსი (პროგნოზი)	35
ცხრილი დ2.4. კარტოფილის ბალანსი (პროგნოზი)	36
ცხრილი დ2.5. ბოსტნეულის ბალანსი (პროგნოზი)	37

წინასიტყვაობა

წინამდებარე გამოცემა წარმოადგენს სტატისტიკის სახელმწიფო დეპარტამენტთან არსებული სასურსათო უსაფრთხოების ობსერვატორიის (სუო) ყოველკვარტალური ბიულეტენის “საქართველო. სასურსათო უზრუნველყოფის მდგომარეობა. ტენდენციები ციფრებში” მეთხუთმეტე გამოშვებას.

წინამდებარე პუბლიკაცია ძირითადი ტექსტისა და ორი დანართისაგან შედგება. სტატისტიკური მონაცემების უმეტესი ნაწილი ცხრილების სახით 1-ლ დანართშია მოცემული, ხოლო ძირითად ნაწილში ამ მონაცემებზე დაყრდნობით მოყვანილია მოსახლეობის სასურსათო უსაფრთხოების სხვადასხვა ასპექტის ანალიზი. პირველ პარაგრაფში მიმოხილულია ქვეყნის ზოგადი **სოციალურ-ეკონომიკური მდგომარეობა**, მეორეში – **სურსათის არსებობა**, მესამეში – **სურსათის მისაწვდომობა**, ხოლო მეოთხეში – **სურსათის გამოყენება**. მე-2 დანართში მოყვანილია ზოგიერთი სასურსათო პროდუქტის საპროგნოზო ბალანსები 2004 წლისათვის

დანართებში მოყვანილი ცხრილები მრავალფეროვან სტატისტიკურ ინფორმაციას შეიცავს, რომელიც სასარგებლო იქნება მოსახლეობის სასურსათო უსაფრთხოების საკითხებით დაინტერესებული მკითხველისათვის. წარმოდგენილია ისეთი მაჩვენებლები, როგორიცაა მოსახლეობის მედიანური სამომხმარებლო და სასურსათო ხარჯები, სასურსათო ხარჯების წილი სრულ სამომხმარებლო ხარჯებში, საკუთარ მამულში მოწეული სურსათის წილი სურსათის მოხმარებაში, სიღარიბის ოფიციალურ და გადასინჯულ ზღვრებს ქვემოთ მყოფი ოჯახების პროცენტული წილები, კალორიების მედიანური მოხმარება. ინფორმაცია სხვადასხვა ჭრილშია წარმოდგენილი (მხარეები, ქალაქი/სოფელი, მთა/ბარი, ოჯახში ბავშვების რაოდენობა, შემოსავლის ძირითადი წყარო და ა.შ.). გარდა ამისა, მოყვანილია სურსათის ფასები საქართველოსა და 5 დიდ ქალაქში, ინფორმაცია მეცხოველეობის პროდუქციის წარმოების შესახებ, აგრეთვე მარცვლეულის, ხორბლის, სიმინდის, კარტოფილის და ბოსტნეულის საპროგნოზო სასურსათო ბალანსები 2004 წლისათვის.

ბიულეტენის მე-3 პარაგრაფის მომზადებაში აქტიური მონაწილობა მიიღეს საქართველოს სოფლის მეურნეობის სამინისტროს სასოფლო-სამეურნეო წარმოების მომსახურების სამმართველოს უფროსმა ბ-ნმა ედნარ მიქანაძემ და ჰიდრომეტეოროლოგიის სახელმწიფო დეპარტამენტის გვალვის მონიტორინგის ცენტრის უფროსმა ბ-ნმა გიზო გოგიჩაიშვილმა.

სამუშაო ჯგუფი იმედოვნებს, რომ მკითხველი აქტიურად გამოეხმაურება წინამდებარე გამოცემას. კომენტარები შეგიძლიათ მიაწოდოთ სუო-ს კოორდინატორს ქ-ნ ელენე ჩიქოვანს მისამართზე:

სასურსათო უსაფრთხოების ობსერვატორია

საქართველოს სტატისტიკის სახელმწიფო დეპარტამენტი

კ. გამსახურდიას გამზირი 4, თბილისი 0115, საქართველო.

ტელ: (995 32) 33 10 11, (995 32) 33 59 83; ფაქსი (995 32) 33 10 11, (995

32) 33 22 97

ელ-ფოსტა: fso@gol.ge, Elene-CH@statistics.gov.ge

ბიულეტენის წინამდებარე გამოშვება, ისევე როგორც წინა გამოშვებები, ხელმისაწვდომია ინტერნეტში შემდეგ მისამართებზე

[http:// www.assistancegeorgia.org/sds/foodsec/](http://www.assistancegeorgia.org/sds/foodsec/).

[http:// www.statistics.ge](http://www.statistics.ge).

ვიმედოვნებთ, რომ სასურსათო უსაფრთხოების ობსერვატორიის ძალისხმევა ხელს შეუწყობს საქართველოს მოსახლეობის სასურსათო უზრუნველყოფის მდგომარეობის შემდგომ გაუმჯობესებას.

სასურსათო უსაფრთხოების

ობსერვატორიის კოორდინატორი

პირობითი აღნიშვნები

არ	ავტონომიური რესპუბლიკა
ეგს	ეკონომიკური განვითარების სამინისტრო
მსპ	მსოფლიო სასურსათო პროგრამა
მშპ	მთლიანი შიდა პროდუქტი
სსდ	სტატისტიკის სახელმწიფო დეპარტამენტი
სუო	სასურსათო უსაფრთხოების ობსერვატორია
სფი	სამომხმარებლო ფასების ინდექსი
შსო	შრომის საერთაშორისო ორგანიზაცია

ცნებები და განმარტებები

გაფართოებული შინამეურნეობა: რთული ოჯახი, რომელიც, გარდა ოჯახის უფროსის, მისი მეუღლისა და შვილებისა, შედგება სხვა პირებისაგანაც (სხვა წევრები, ნათესავები ან სხვა).

დასაქმებული: პირი, რომელიც გამოკითხვის მომენტის წინა შვიდი დღის განმავლობაში ასრულებდა განსაზღვრულ სამუშაოს ერთი საათით მაინც შემოსავლის (ხელფასის, ნატურით ან სხვა სახით) მიღების მიზნით ან უსასყიდლოდ ეხმარებოდა სხვა შინამეურნეობის წევრს. ამავე კატეგორიას მიეკუთვნება პირი, რომელსაც აქვს დასაქმებულის სტატუსი, მაგრამ არ უმუშავია შევსებულების, ავადმყოფობის, სამუშაოდან დროებით დათხოვნის ან მსგავსი მიზეზების გამო.

ექვივალენტური მოზრდილი: თითოეულ შინამეურნეობას შეესაბამება ექვივალენტურ მოზრდილთა გარკვეული რაოდენობა კალორიების შუალის გამოყენებით, რომელშიც გათვალისწინებულია შინამეურნეობის თითოეული წევრის ასაკი, სქესი და ფიზიკური აქტივობა.

თვითდასაქმებული – საანგარიშო პერიოდში საკუთარ საწარმოში ან საკუთარ მეურნეობაში მოგების ან ოჯახური შემოსავლის (ფულადი ან ნატურით) მიღების მიზნით მომუშავე პირი. ამავე კატეგორიას მიეკუთვნებიან საკუთარ შინამეურნეობაში უსასყიდლოდ მომუშავე (შინდასაქმებული დიასახლისების გარდა) და ახლობლისთვის უსასყიდლოდ დამხმარე პირებიც.

“კალორიების მოხმარება” (ერთ სულზე): მაჩვენებელი იანგარიშება შინამეურნეობების მიერ მოხმარებული სურსათის კალორიებში გადაყვანის მეშვეობით. თითოეული შინამეურნეობის მიერ მოხმარებული კალორიების რაოდენობა იყოფა შინამეურნეობის წევრთა რაოდენობაზე. წინამდებარე გამოშვებაში, მონაცემების არარსებობის გამო, კალორიების ფაქტიური მოხმარების ნაცვლად გამოიყენება შინამეურნეობაში შემავალი სურსათის ნაკადი (შესყიდვები, საკუთარი წარმოების სურსათი, ტრანსფერტები, მარაგებიდან აღებული სურსათი), გადაყვანილი კალორიებში. ამ ფაქტის ხაზგასასმელად ტერმინი “კალორიების მოხმარება” ბრჭყალებშია ჩასმული.

კვინტილური ჯგუფები: რაიბე ნიშნის (შემოსავლების, ხარჯების, და ა. შ.) მიხედვით დალაგებული ერთობლიობის დაყოფა 20 პროცენტთან მონაკვეთებად. წინამდებარე ბიულეტენში შინამეურნეობების დალაგება ხდება მათი სადომხმარებლო ხარჯების ზრდის მიხედვით. პირველი კვინტილური ჯგუფი უღარიბესია, მეხუთე კვინტილური ჯგუფი კი უმდიდრესი.

მთა/ბარი: მთა მოიცავს კავკასიონის მთავარი ქედის სამხრეთ კალთებს, აგრეთვე სამხრეთ საქართველოს მთიან ზონებს. ბარი მოიცავს კოლხეთის დაბლობს, შიდა ქართლის ვაკეს, ქვემო ქართლისა და ოორ-ალაზნის ველებს.

მედიანური ხარჯები: ხარჯების სიდიდე, რომლის მიხედვითაც მოსახლეობის დაყოფა ხდება ორ ტოლ ნაწილად. მოსახლეობის ერთი ნახევარი ხარჯავს აღნიშნულ სიდიდეზე ნაკლებს, მეორე ნახევარი კი მეტს.

მხარე – საქართველოში 2 ავტონომიური რესპუბლიკა და 10 მხარეა: თბილისი, მცხეთა-მთიანეთი, კახეთი, სამცხე-ჯავახეთი, ქვემო ქართლი, შიდა ქართლი **ადმინისტრაციული საქართველოში** და აფხაზეთის არ, აჭარის არ, გურია, იმერეთი, სამეგრელო და ზემო სვანეთი, რაჭა-ლეჩხუმი და ქვემო სვანეთი **დასავლეთ საქართველოში**. არსებული პოლიტიკური ვითარების გამო შიდა ქართლის აგრეგირებული მონაცემები არ შეიცავს ინფორმაციას ჯავის რაიონიდან, აგრეთვე ყოფილი ცხინვალისა და ზნაურის რაიონებიდან, აგრეთვე არ არის ხელმისაწვდომი აფხაზეთის მონაცემები. **დანართის დ12-დ11.7 ცხრილებში მონაცემების საიმედოობის გაზრდის მიზნით მცხეთა-მთიანეთის მხარე შიდა ქართლის მხარესთან, ხოლო რაჭა-ლეჩხუმისა და ქვემო სვანეთის მხარე იმერეთის მხარესთან იქნა გაერთიანებული.**

პენსიონერი – 60 წელზე უფროსი ასაკის ქალი ან 65 წელზე უფროსი ასაკის მამაკაცი, რომელსაც დანიშნული აქვს პენსია.

სამომხმარებლო ხარჯები: აღიარებულია, როგორც შინამეურნეობათა ცხოვრების დონის უკეთესი ინდიკატორი ვიდრე შემოსავლები (რომელთა შესახებ ინფორმაცია ხშირად უკიდურესად არასაიმედოა) ან მთლიანი ხარჯები (რომლებიც მოიცავს საინვესტიციო ხარჯებსაც), ვინაიდან ამ უკანასკნელთა მიხედვით უფრო რთულია შინამეურნეობის ცხოვრების დონის შეფასება. სამომხმარებლო ხარჯები მოიცავენ ყველა იმ ხარჯებს, რომლებიც საბოლოო მოხმარებისთვის არიან განკუთვნილნი და გამოირიცხავენ საინვესტიციო ხარჯებს (მაგალითად, ხარჯებს საშუალო იარაღის ან ისეთი რესურსების შეძენაზე, როგორიცაა სასუქი, თესლი, სარწყავი წყალი სასოფლო-სამეურნეო წარმოებაში). სამომხმარებლო ხარჯები, გარდა ფულადი ხარჯებისა, მოიცავს შინამეურნეობის მიერ წარმოებული პროდუქტების თვითმოხმარებასა და მოხმარებას მარაგებიდან.

სიღარიბის გადასინჯული ზღვარი: 2000 წლის ოქტომბრიდან საქართველოს სტატისტიკის სახელმწიფო დეპარტამენტი სიღარიბის ორ ზღვარს შეიმუშავებს: ოფიციალურს და გადასინჯულს. სიღარიბის ოფიციალური ზღვარი დაფუძნებულია მოსახლეობის საშუალო ფენების მიერ სურსათის მოხმარების 1991-1992 წლებში არსებულ სტრუქტურაზე და ერთ ექვივალენტურ მოზრდილზე დღეში 2500 კილოკალორიის მოხმარების მინიმალურ დონეზე. სიღარიბის გადასინჯული ზღვარი დაფუძნებულია მოსახლეობის საშუალო ფენების მიერ სურსათის მოხმარების 1998-1999 წლებში არსებულ სტრუქტურაზე (რომელიც მნიშვნელოვნად განსხვავდება 1991-1992 წლების მდგომარეობისაგან) და ერთ ექვივალენტურ მოზრდილზე დღეში 2200 კილოკალორიის მოხმარების მინიმალურ დონეზე. სიღარიბის გადასინჯული ზღვრის გაანგარიშებისას სასურსათო და არასასურსათო ხარჯების შეფარდება 65:35-ს შეადგენს. სიღარიბის გადასინჯული ზღვარი ოფიციალურად ჯერ არ არის დამტკიცებული.

სიღარიბის ოფიციალური ზღვარი – ზღვარი, რომელზე დაბალი შემოსავლის ან, როგორც ეს საქართველოს შემთხვევაშია, სამომხმარებლო ხარჯების მქონე შინამეურნეობა ან პირი ითვლება ღარიბად. იგი ემყარება ოფიციალური მინიმალური სასურსათო კალათის ღირებულებას (რომლის განაზღვრაც ხდება პერიოდულად მიმდინარე ფასების მიხედვით). სამომხმარებლო კალათის ღირებულების გასაანგარიშებლად სასურსათო კალათის ღირებულებას ემატება არასასურსათო ხარჯების წილი, რომელიც აიღება ფაქტობრივი მოხმარების მიხედვით. ამჟამად სასურსათო და არასასურსათო ხარჯების შეფარდება 70:30-ს შეადგენს.

სოფელი: დასახლებული ადგილი, რომელშიც მოსახლეობის უმრავლესობა სასოფლო-სამეურნეო საქმიანობით არის დაკავებული. სოფლად ცხოვრობს საქართველოს მოსახლეობის დაახლოებით 48%.

უბუშეგარი: შსო-ს მკაცრი კრიტერიუმის მიხედვით 16 ან მეტი წლის პირი, რომელიც არ მუშაობდა (ერთი საათითაც კი) გამოკითხვის მომენტის წინა შვიდი დღის განმავლობაში, მზად იყო მუშაობისთვის და ეძებდა საშუალოს ბოლო ოთხი კვირის განმავლობაში.. შსო-ს შერბილებული კრიტერიუმის მიხედვით უბუშეგარად ჩაითვლება ის პირიც, რომელიც არ მუშაობდა ერთი საათითაც კი გამოკითხვის წინა შვიდი დღის განმავლობაში, მზად იყო მუშაობისთვის მაგრამ აღარ ეძებდა საშუალოს, რადგან არ ჰქონდა მისი პოვნის იმედი.

ქალაქი: დასახლებული ადგილი, რომელშიც მოსახლეობის უმრავლესობა არა სასოფლო-სამეურნეო საქმიანობით არის დაკავებული. დიდ ქალაქებში გაერთიანებულია ქალაქები 50 000-ზე მეტი მოსახლეობით, დანარჩენები კი მცირე ქალაქებში.

ღარიბი: ბიულეტენში ასე მოიხსენიებიან იმ შინამეურნეობათა წევრები, რომელთა ერთ ექვივალენტურ მოზრდილზე (მოხმარების მასშტაბის გათვალისწინებით) გაანგარიშებული სამომხმარებლო ხარჯები სიღარიბის ოფიციალურ ზღვარზე ნაკლებია.

ძალიან ღარიბი: ბიულეტენში ასე მოიხსენიებიან იმ შინამეურნეობათა წევრები, რომელთა ერთ ექვივალენტურ მოზრდილზე (მოხმარების მასშტაბის გათვალისწინებით) გაანგარიშებული სამომხმარებლო ხარჯები სიღარიბის გადასინჯულ ზღვარზე ნაკლებია.

მთავარი ამ გამოშვებაში:

- **სოციალურ-ეკონომიკური მდგომარეობა:** 2004 წლის I კვარტალში რეალური მშპ წინა წლის შესაბამის პერიოდთან შედარებით 8.8 პროცენტით გაიზარდა, რაც ბოლო 6 წლის განმავლობაში ყველაზე მაღალი მაჩვენებელია. სოფლის მეურნეობაში შექმნილი რეალური დამატებული ღირებულება 8 პროცენტით შემცირდა, რაც უმეტესწილად იმითაა გამოწვეული, რომ ცივი და წვიმიანი მარტის გამო საგაზაფხულო თესვის სამუშაოებმა მეორე კვარტალში გადაინაცვლა.
- **სურსათის არსებობა:** არასრული წინასწარი მონაცემებით, ძირითადი სასოფლო-სამეურნეო კულტურების საგაზაფხულო ნათესებმა იკლო. 2004 წელს ძირითადი სასურსათო პროდუქტების მოსავლის საგრძნობი კლებაა მოსალოდნელი.
- **სურსათის მისაწვდომობა:** 1999-2004 წლების I კვარტალები მონაცემების მიხედვით ნომინალურ შემოსავალს ზრდის ტენდენცია გააჩნია, რეალურ გამოსახულებაში კი იგი პრაქტიკულად არ იცვლება. 2004 წლის I კვარტალში სასურსათო ხარჯების წილის გარკვეული ზრდა აღინიშნა, რაც სურსათის ფასების ზრდასთანაა დაკავშირებული.
- **სურსათის ფასები:** სურსათის ფასების ინდექსი 2004 წლის I კვარტალში წელს წინა წლის ანალოგიურ პერიოდთან შედარებით 8 პროცენტით გაიზარდა. საგრძნობია პურისა და პურის ფქვილის (35-35 პროცენტით), აგრეთვე ყველის (25 პროცენტით) ფასების ზრდა.
- **სურსათის გამოყენება:** 2004 წლის I კვარტალში მედიანური “კალორიების მოხმარება” (კალორიებში გადაყვანილი შინამეურნეობაში შემავალი სურსათის ნაკადი) წინა წლის შესაბამის პერიოდთან შედარებით გაიზარდა როგორც სოფლად, ისე ქალაქად, მაშინ როდესაც ღარიბებისა და ძალიან ღარიბებისათვის ეს მაჩვენებელი შემცირდა.
- სტატისტიკური ინფორმაციის უმეტესობა გამოშვების ბოლოს, სტატისტიკურ დანართებშია მოთავსებული. დანართ 2-ში მოყვანილია მარცვლეულის, ხორბლის, სიმინდის, კარტოფილის და ბოსტნეულის საპროგნოზო სასურსათო ბალანსები 2004 წლისათვის.

§1: ქვეყნის სოციალურ-ეკონომიკური მდგომარეობა

ცხრილი 1.1. ზოგიერთი მაკროეკონომიკური მაჩვენებელი

	I კვარტალი					
	1999	2000	2001	2002	2003	2004
ა. შპს (წყარო: ევს სსდ, ეროვნული ანგარიშებისა და მაკროეკონომიკური ანალიზის სამმართველო)						
შპს მიმდინარე ფასებში (მილიონი ლარი)	1194.3	1390.0	1497.7	1689.3	1807.6	2107.7
მათ შორის: სოფლის მეურნეობა, მეტყევეობა და თევზჭერა (%)	331.7	319.1	347.1	384.5	404.4	424.4
შპს მუდმივ 1996 წლის ფასებში (მილიონი ლარი)	983.2	1056.6	1101.6	1159.6	1234.8	1343.3
მათ შორის: სოფლის მეურნეობა, მეტყევეობა და თევზჭერა (%)	315.5	277.9	323.3	318.1	347.8	320.1
ზრდა (ინდექსი, წინა წლის I კვარტალი=100):						
შპს	100.7	107.5	104.3	105.3	106.5	108.8
სოფლის მეურნეობა, მეტყევეობა და თევზჭერა	105.9	88.1	116.3	98.4	109.3	92.0
შპს ერთ სულზე მიმდინარე ფასებში (ლარი)	254.0	297.8	323.5	367.5	395.8	464.3
შპს ერთ სულზე მუდმივ 1996 წლის ფასებში (ლარი)	209.1	226.4	237.9	252.3	270.4	296.8
გაცვლითი კურსი (აშშ დოლარი/ლარი)	2.2	2.0	2.0	2.2	2.2	2.1
ბ. დასაქმება (წყარო: ევს სსდ, შრომის სტატისტიკის სამმართველო და შინამეურნეობათა კვლევა)						
უმუშევრობის დონე (შსო-ს შერბილებული	19.1	18.3	17.2	16.9	17.1	16.4
საშუალო ხელფასი (ლარი თვეში)	59	72	78	96	117	140*
მინიმალური ხელფასი (ლარი თვეში)	17	20	20	20	20	20
პენსიის მინიმალური ოდენობა (ლარი თვეში)	14	14	14	14	14	14
გ. ფასები (წყარო: ევს სსდ, ფასების სტატისტიკის სამმართველო)						
სფი (1998 წელი = 100)	118	123	130	136	142	151
სურსათის ფასების ინდექსი (სურსათი, სასმელები და თამბაქო, 1998 წელი = 100)	120	118	128	137	145	157

*) წინასწარი მონაცემი

დიაგრამა 1.1. შპს-ს და სოფლის მეურნეობის ზრდის ინდექსები (1998=100)

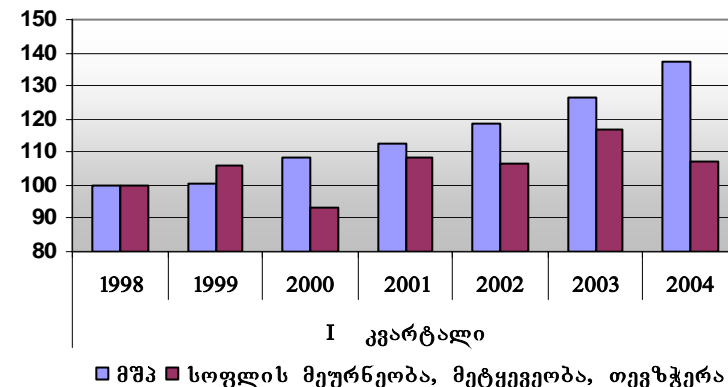

დიაგრამა 1.2. რეალური საშუალო ხელფასი (1998 წლის ლარი თვეში)

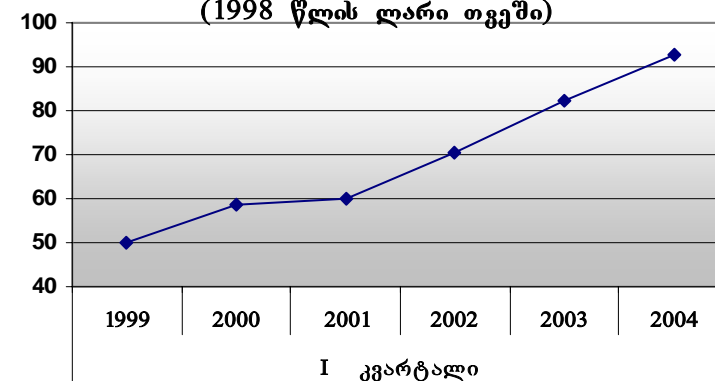

2004 წლის I კვარტალში შექმნილი რეალური მშპ-ს ზრდამ წინა წლის შესაბამის პერიოდთან შედარებით 8.8 პროცენტი შეადგინა. ეს მაჩვენებელი ყველაზე მაღალია ბოლო 6 წლის განმავლობაში. ამ ზრდაში უმეტესი წვლილი მშენებლობას, გადამამუშავებელ მრეწველობასა და კავშირგაბმულობას მიუძღვის.

რაც შეეხება სოფლის მეურნეობას, 2004 წლის I კვარტალში შექმნილმა დამატებულმა ღირებულებამ წინა წელთან შედარებით მკვეთრი, 8 პროცენტის კლება განიცადა. ასეთი დაბალი მაჩვენებლის ძირითადი მიზეზია ის ფაქტი, რომ ცივი და წვიმიანი მარტის გამო საგაზაფხულო თესვის სამუშაოებმა მეორე კვარტალში გადაინაცვლა.

1.1 დიაგრამა გვიჩვენებს 1998-2003 წლების I კვარტალების მშპ-სა და სოფლის მეურნეობაში შექმნილი დამატებული ღირებულების დინამიკას.

როგორც **1.2 დიაგრამა** გვიჩვენებს, I კვარტალების მონაცემების მიხედვით ბოლო დროს ქვეყანაში რეალური საშუალო ხელფასი იზრდება, რამაც განსაკუთრებით სტაბილური ხასიათი უკანასკნელ 3 წელიწადში შეიძინა (საშუალოდ 16 პროცენტი წელიწადში). შედეგად პირველად ბოლო წლების განმავლობაში I კვარტალის საშუალო ხელფასმა ზრდასრული მამაკაცისათვის ოფიციალურ საარსებო მინიმუმს გადააჭარბა (**იხ. 1.3 დიაგრამა**).

როგორც **1.4 დიაგრამიდან ჩანს**, 2004 წლის I კვარტალში უმუშევრობის დონემ განაახლა კლების მანამდე არსებული ტენდენცია.

დიაგრამა 1.3. საშუალო ხელფასი ზრდასრული მამაკაცისათვის სიღარიბის ოფიციალური ზღვრის მიმართ პროცენტულ გამოსახულებაში

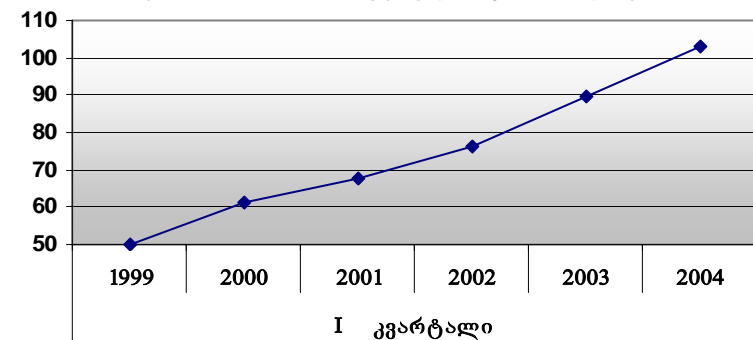

დიაგრამა 1.4. უმუშევრობის დონე შსო-ს შერბილებული კრიტერიუმით (%)

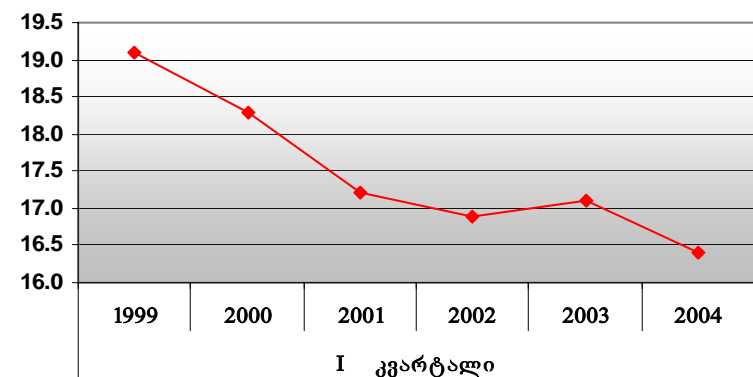

§2. სურსათის არსებობა

2.1. 2003/2004 წლების საშემოდგომო კულტურების მდგომარეობა

2004 წლის მოსავლისათვის თავთავიანი კულტურების (ხორბლისა და ქერის) საშემოდგომო ნათესმა ფართობებმა საქართველოში 108.9 ათასი ჰექტარი შეადგინა, რაც წინა წელთან შედარებით 9.5 პროცენტით ნაკლებია, ხოლო წინა 5 წლის საშუალოსთან შედარებით – 15.7 პროცენტით ნაკლები. უფრო მეტიც, ეს ბოლო 6 წლის განმავლობაში ყველაზე დაბალი მაჩვენებელია. ივნისის ბოლოსათვის უკვე დაიწყო საშემოდგომო ქერის მოსავლის აღება, ხოლო საშემოდგომო ხორბლის მოსავლის აღება ივლისში დაიწყება. სოფლის მეურნეობისა და სურსათის სამინისტროს მიერ გაკეთებული ექსპერტული შეფასებით ხორბლის მოსავალი შარშანდელზე 12%-ით ნაკლები – 200 ათასი ტონის ფარგლებშია მოსალოდნელი.

2.2. 2004 წლის საგაზაფხულო თესვა.

ცხრილი 2.1. ძირითადი საგაზაფხულო სასოფლო-სამეურნეო კულტურების ნათესები 1999-2004 წლებში (1000 ჰა)

(წყარო: ეკს სსდ, სოფლის მეურნეობისა და ეკოლოგიის სტატისტიკის სამმართველო; სოფლის მეურნეობის სამინისტრო)

	1999	2000	2001	2002	2003	2004*
საგაზაფხულო ხორბალი	4	4	5	3	5	6
საგაზაფხულო ქერი	18	23	24	23	23	22
სიმინდი	223	220	202	201	198	183
ლობიო	10	11	10	11	11	12
კარტოფილი	34	37	37	39	38	29
ბოსტნეული	43	46	41	40	40	33
მზესუმზირა	71	65	43	41	46	45

*) სოფლის მეურნეობის სამინისტროს წინასწარი მონაცემები

საგრძნობად – 20 პროცენტით დაიკლებს პირუტყვის საკვების მოსავალი.

საგაზაფხულო კულტურების თესვა წვიმიანმა გაზაფხულმა გარკვეულად შეაფერხა, მაგრამ ივნისის ბოლოსათვის თესვა მაინც დამთავრებული იყო. **2.1 ცხრილი** გვიჩვენებს საგაზაფხულო თესვის წინასწარ (არასრულ) მონაცემებს.

დანართ2-ში მოყვანილია მარცვლეულის, ხორბლის, სიმინდის, კარტოფილის და ბოსტნეულის საპროგნოზო სასურსათო ბალანსები 2004 წლისათვის, ხოლო ქვემოთმოყვანილი **2.2 ცხრილი** გვიჩვენებს ძირითადი კულტურების მოსალოდნელ მოსავალს. როგორც ცხრილიდან ჩანს, ძირითადი პროდუქტების – ხორბლის, სიმინდის და კარტოფილის წარმოებაში საგრძნობი კლებაა მოსალოდნელი – შესაბამისად 12, 13 და 18 პროცენტით (**იხ. 2.1. დიაგრამა**) უფრო

ცხრილი 2.2. ძირითადი სასოფლო-სამეურნეო კულტურების მოსაგალი 1999-2003 წლებში და მოსაგლის პროგნოზი 2004 წლისათვის (ათასი ტონა)

(წყარო: ეკ სსდ, სოფლის მეურნეობისა და ეკოლოგიის სტატისტიკის სამმართველო; სოფლის მეურნეობის სამინისტრო)

	1999	2000	2001	2002	2003	2004*
ზორბალი	226	89	307	200	225	200
ქერი	51	30	99	58	48	55
სიმინდი	491	350	289	400	462	400
ლობიო	9	10	10	11	12	8
მზესუმზირა	41	3	42	21	26	25
კარტოფილი	443	302	422	415	425	350
პირუტყვის საკვები	1140	664	870	1150	1218	975

*) პროგნოზი

2.3. მეცხოველეობის პროდუქცია

დაწვრილებითი მონაცემები 1 აპრილის მდგომარეობით პირუტყვის სულადობისა და I კვარტალში მეცხოველეობის პროდუქციის შესახებ **დანართის დ1.8 და დ1.9 ცხრილებშია** მოყვანილი. **2.1 და 2.2 დიაგრამები** გვიჩვენებს, რომ შეჩერდა მსხვილფეხა და წვრილფეხა პირუტყვის სულადობის ზრდის ტენდენცია, ხოლო ღორის სულადობაში შემცირების ტენდენცია გამოიკვეთა.

დიაგრამა 2.2. მსხვილფეხა რქოსანი პირუტყვის სულადობის დინამიკა საქართველოში 1 აპრილის მდგომარეობით (ათასი სული)

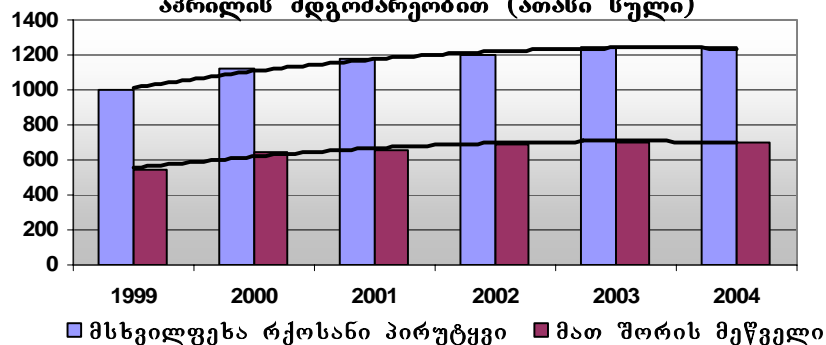

დიაგრამა 2.3. ღორისა და ცხვრის და თხის სულადობის დინამიკა საქართველოში 1 აპრილის მდგომარეობით (ათასი სული)

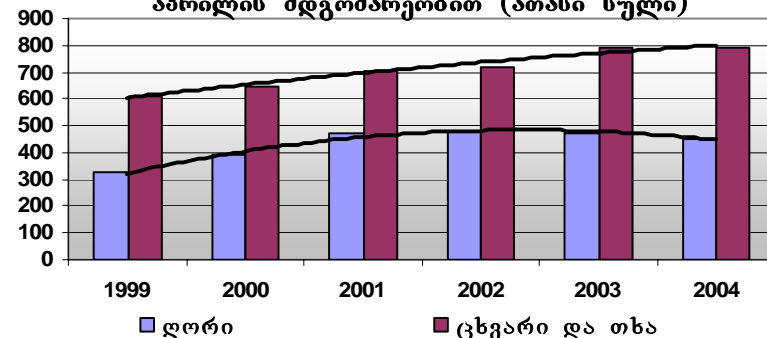

სასურსათო უზრუნველყოფის მდგომარეობა საქართველოში – ეკ სსდ, 2004 წლის ივნისი

§3. სურსათის მისაწვდომობა

ცხრილი 3.1. საშუალო თვიური შემოსავალი და სხვა სახსრები (ქონების გაყიდვა, სესხება ან დანაზოგის გამოყენება) საქართველოში ერთ სულზე გაანგარიშებით (წყარო: ეგს სსდ, შინამეურნეობათა კვლევა)

	I კვარტალი					
	1999	2000	2001	2002	2003	2004
შემოსავალი და სხვა სახსრები მიმდინარე ფასებში (ლარი)	46	41	47	74	76	80
მათ შორის: შემოსავალი	38	34	41	63	66	69
სხვა სახსრები	8	7	6	11	11	11
შემოსავალი და სხვა სახსრები მუდმივ (1998 წლის) ფასებში (ლარი)	39	33	36	54	54	53
მათ შორის: შემოსავალი	32	27	31	46	46	46
სხვა სახსრები	7	6	5	8	8	7
შემოსავლის სტრუქტურა (%)	100	100	100	100	100	100
დასაქმებიდან	44	47	46	34	36	37
სასოფლო-სამეურნეო პროდუქციის გაყიდვიდან	19	18	11	11	12	14
ტრანსფერტები	14	12	20	14	21	15
არაფულადი შემოსავალი	23	24	23	41	32	33

ცხრილი 3.2. საშუალო თვიური სამომხმარებლო ხარჯები საქართველოში ერთ სულზე გაანგარიშებით (წყარო: ეგს სსდ, შინამეურნეობათა კვლევა)

	I კვარტალი					
	1999	2000	2001	2002	2003	2004
ხარჯები მიმდინარე ფასებში (ლარი)	60	61	64	80	77	85
ხარჯები მუდმივ (1998 წლის) ფასებში (ლარი)	51	50	49	59	54	56
სამომხმარებლო ხარჯების სტრუქტურა (%)	100	100	100	100	100	100
სასურსათო	71	64	64	63	62	66
არასასურსათო	9	10	11	11	10	8
ჯანმრთელობის დაცვაზე	3	5	4	5	5	5
სხვა მომსახურებაზე	17	21	20	21	23	22

3.1. შემოსავლები და ხარჯები

3.1 და 3.2 ცხრილები წარმოგვიდგენს ერთ სულზე შემოსავლებსა და ხარჯებს როგორც რეალურ, ისე ნომინალურ გამოსახულებაში, აგრეთვე შემოსავლების და ხარჯების სტრუქტურას. 2002 წლის წყვეტა მონაცემთა წყაროს – შინამეურნეობათა კვლევის ღიზაინში მომხდარი ცვლილებითაა გამოწვეული. მიუხედავად ამ წყვეტისა, მონაცემები გვიჩვენებს, რომ ნომინალურ შემოსავალს ზრდის ტენდენცია გააჩნია, რეალურ გამოსახულებაში კი იგი პრაქტიკულად არ იცვლება. დასაქმებაზე შემოსავლის 40 პროცენტზე ნაკლები მოდის, ხოლო შემოსავლის 30 პროცენტზე მეტი არაფულადი სახისაა.

ანალოგიური ტენდენციები ახასიათებს ერთ სულზე საშუალო სამომხმარებლო ხარჯებსაც: ნომინალურ გამოსახულებაში ისინი იზრდება, ხოლო რეალურ გამოსახულებაში შედარებით სტაბილურია. 2004 წლის I კვარტალში სასურსათო ხარჯების წილის გარკვეული ზრდა აღინიშნა, რაც სურსათის ფასების ზრდასთანაა დაკავშირებული.

2004 წლის I კვარტალში როგორც სამომხმარებლო, ისე სასურსათო მედიანური ხარჯების ზრდა აღინიშნა (იხ. **დანართის დ1.3 და დ1.4 ცხრილები**).

დიაგრამა 3.1. სურსათის ფასების ცვლილებები საქართველოში: 2004 წლის I კვარტალი 2003 წლის I კვარტალთან შედარებით

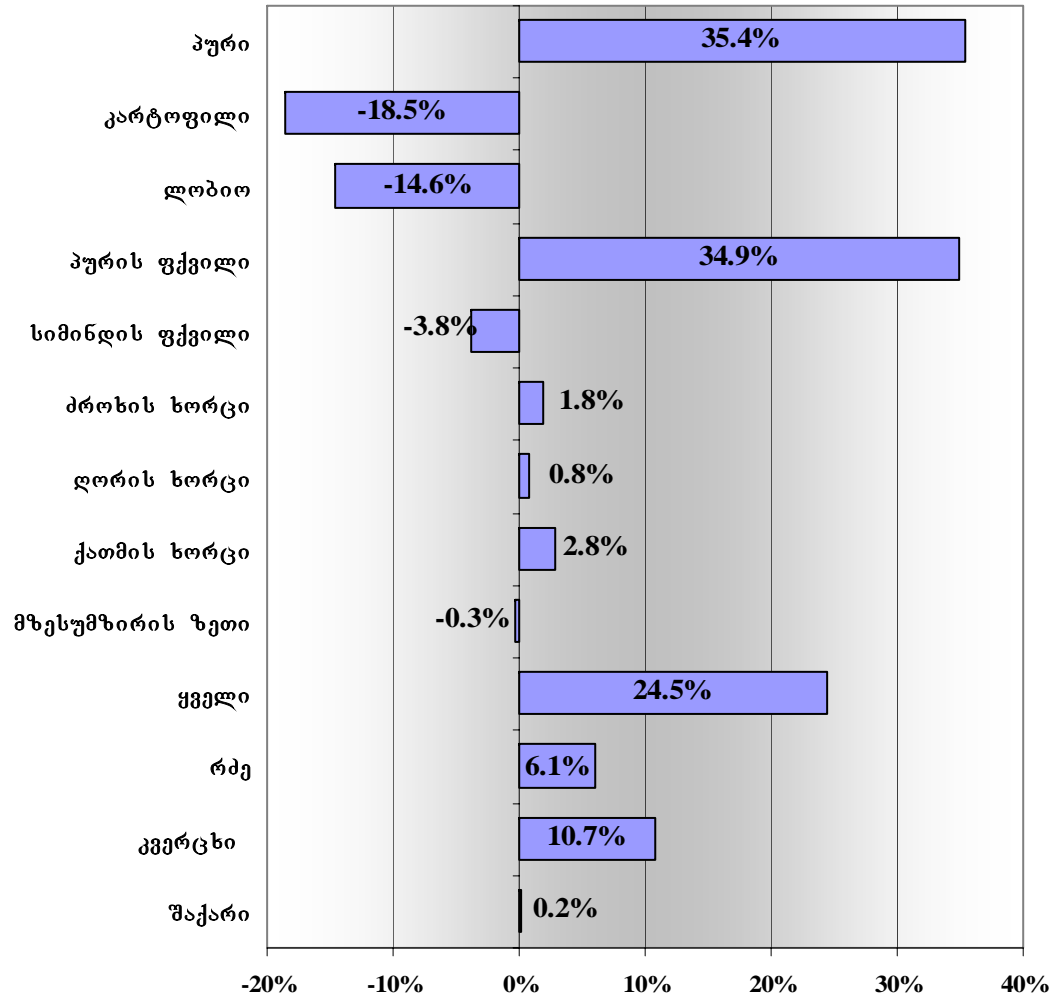

3.2 სურსათის ფასები

დანართი დ1.1 ცხრილი წარმოგიდგენს ფასების სტატისტიკის სამმართველოს მონაცემებს ძირითადი საკვები პროდუქტების ფასების შესახებ საქართველოსა და მის 5 დიდ ქალაქში – თბილისში, ქუთაისში, ბათუმში, გორსა და თელავში. ამ ცხრილზე დაყრდნობით **3.1. დიაგრამა** გვიჩვენებს ძირითადი საკვები პროდუქტების ფასების პროცენტულ ცვლილებებს 2004 წლის I კვარტალში 2003 წლის I კვარტალთან შედარებით. საგრძნობია პურისა და პურის ფქვილის, აგრეთვე ყველის ფასების ზრდა. გაიზარდა რძისა და კვერცხის ფასებიც. სურსათის ფასების ინდექსი 8 პროცენტით გაიზარდა.

3.4 სიღარიბე.

3.3 ცხრილი წარმოგიდგენს სიღარიბის ღონეს, სიღრმეს და სიმწვავეს მთელი ქვეყნის მასშტაბით. როგორც სამივე ინდიკატორი მიგვითითებს, 2004 წლის I კვარტალში წინა წლების შესაბამის პერიოდთან შედარებით სიღარიბის გარკვეული შემცირება შეინიშნება.

ცხრილი 3.3. სიღარიბის ინდიკატორები სიღარიბის ოფიციალური ზღვრის მიმართ (%)

(წყარო: ეგს სსდ, შინამეურნეობათა კვლევა)

	I კვარტალი					
	1999	2000	2001	2002	2003	2004
სიღარიბის ოფიციალური ზღვარი	118	118	116	126	130	136
სიღარიბის ღონე	49	49	47	54	54	45
სიღარიბის სიღრმე	19	20	17	19	21	19
სიღარიბის სიმწვავე	10	11	9	10	11	10

§4. სურსათის გამოყენება

4.1. სურსათის მოხმარება.

ცხრილი 4.1. მედიანური “კალორიების მოხმარება” (კკალ დღეში ერთ სულზე) (წყარო: ეგს სსდ, შინამეურნეობათა კვლევა)						
მთელი მოსახლეობა						
I კვარტალი						
	1999	2000	2001	2002	2003	2004
ქალაქად	2000	1970	2070	2220	2470	2600
სოფლად	3210	2700	2640	2770	3110	3340
საქართველო	2380	2280	2270	2430	2710	2890
სიღარიბის ოფიციალურ ზღვარს ქვემოთ მყოფნი (ღარიბები)						
I კვარტალი						
	1999	2000	2001	2002	2003	2004
ქალაქად	1600	1610	1650	1850	2080	2040
სოფლად	1740	1460	1520	2020	2140	1890
საქართველო	1630	1590	1600	1910	2110	2000
სიღარიბის გადასინჯულ ზღვარს ქვემოთ მყოფნი (ძალიან ღარიბები)						
I კვარტალი						
	1999	2000	2001	2002	2003	2004
ქალაქად	1380	1370	1400	1540	1650	1660
სოფლად	1230	1010	1070	1370	1650	1280
საქართველო	1350	1270	1310	1490	1650	1500

მოსახლეობის “კალორიების მოხმარება” სჭარბობს სოფლისას.

ბიულეტენში კალორიების ფაქტიური მოხმარების ნაცვლად გამოიყენება შინამეურნეობაში შემაჯალი სურსათის ნაკადი (შესყიდვები, საკუთარი წარმოების სურსათი, ტრანსფერტები, მარაგებიდან აღებული სურსათი), გადაყვანილი კალორიებში. ამ ფაქტის ხაზგასასმელად ტერმინი “კალორიების მოხმარება” ბრჭყალებშია ჩასმული. დეტალური მონაცემები მოსახლეობის სხვადასხვა ჯგუფების მედიანური “კალორიების მოხმარების” შესახებ **დანართის დ1.7 ცხრილშია** მოყვანილი. **4.1 ცხრილი** მხოლოდ მათ მცირე ნაწილს წარმოგიდგენს. როგორც ბიულეტენის მე-7 გამოცემაში იყო მითითებული, ეს მაჩვენებელი კალორიების რეალურ მოხმარებას მხოლოდ მოსახლეობის საშუალო ფენებისთვის აჩვენებს. მდიდრებისთვის იგი რეალურზე მაღალია, ხოლო ღარიბებისათვის – რეალურზე დაბალი. ამდენად ცხრილებში მოყვანილი მონაცემებიდან დასკვნების გაკეთება მხოლოდ ტენდენციების და ცვლილებების შესახებ შეიძლება, ხოლო აბსოლუტური მაჩვენებლები ნაკლებად საიმედოა.

2004 წლის I კვარტალში წინა წლის შესაბამის პერიოდთან შედარებით ერთ სულზე მედიანური “კალორიების მოხმარება” გაიზარდა როგორც სოფლად, ისე ქალაქად, მაშინ როდესაც ღარიბებისა და ძალიან ღარიბებისათვის ეს მაჩვენებელი შემცირდა. განსაკუთრებით მკვეთრია ეს კლება სოფლად ძალიან ღარიბებისათვის (სოფლის მოსახლეობის 22 პროცენტი). ეს ნიშნავს, რომ სიღარიბის მაჩვენებლების შემცირების ფონზე (იხ. წინა პარაგრაფი) ღარიბების მდგომარეობა უარესდება.

მთელი ქვეყნის მასშტაბით “კალორიების მოხმარება” სოფლად უფრო მაღალია ვიდრე ქალაქად. სიღარიბის ზღვრებს ქვემოთ მყოფთათვის კი პირიქით, ქალაქის

4.1. დაუცველი ჯგუფები.

დიაგრამა 4.1. მედიანური "კალორიების მოხმარებისა" და მედიანური სამომხმარებლო ხარჯების დინამიკა სამ ან მეტ ბავშვიანი შინამეურნეობებისათვის (1999 წლის I კვარტალი=100)

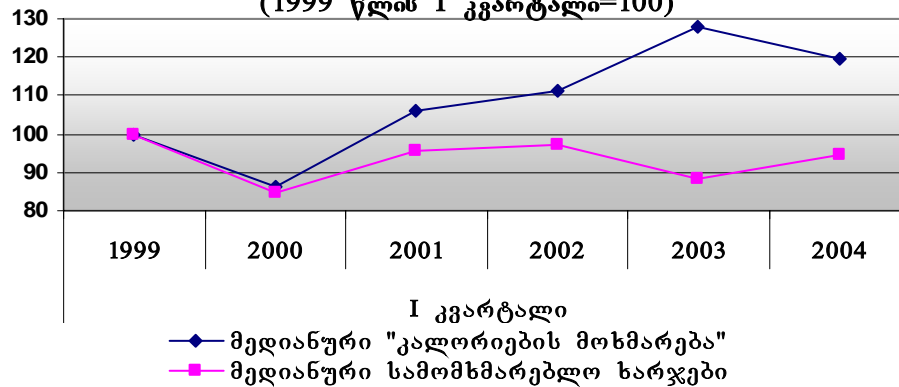

დიაგრამა 4.2. მედიანური "კალორიების მოხმარებისა" და მედიანური სამომხმარებლო ხარჯების დინამიკა შინამეურნეობებისათვის არააქტიური ან უმუშევარი მეთუროთ (1999 წლის I კვარტალი=100)

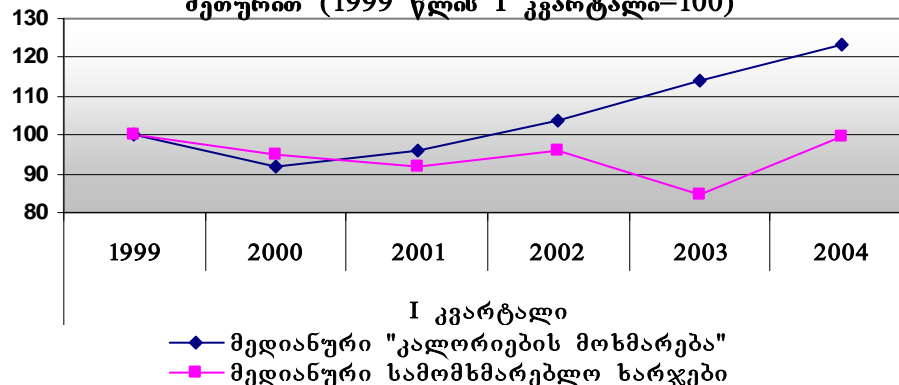

დიაგრამა 4.3. მედიანური "კალორიების მოხმარებისა" და მედიანური სამომხმარებლო ხარჯების დინამიკა ბავშვიანი გაფართოებული შინამეურნეობებისათვის (1999 წლის I კვარტალი=100)

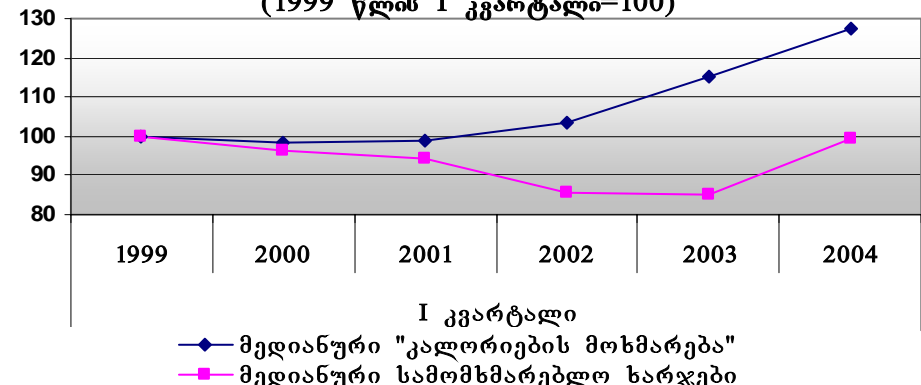

ბიულეტენის წინა გამოშვებაში (იხ. მე-4 პარაგრაფი) გამოვლენილი იყო სურსათის ნაკლებობისაგან და სიღარიბისაგან დაუცველი მოსახლეობის ჯგუფები. როგორც სიღარიბისაგან, ისე სურსათის ნაკლებობისაგან დაუცველია სამ ან მეტბავშვიანი შინამეურნეობები, შინამეურნეობები არააქტიური ან უმუშევარი მეთუროთ და ბავშვიანი გაფართოებული შინამეურნეობები. **4.1-4.3 დიაგრამები** გვიჩვენებს მათი მედიანური "კალორიების მოხმარებისა" და სამომხმარებლო ხარჯების დინამიკას. 1999-2004 წლებში სამივე ჯგუფისათვის I კვარტალში "კალორიების მოხმარება" 1999 წლის I კვარტალის დონეს არ ასცილებია, თუმცა უკანასკნელ წელს გარკვეული ზრდა შეინიშნება. რაც შეეხება სამომხმარებლო ხარჯებს, სამივე ჯგუფში ზრდის ტენდენცია აღინიშნება, ამასთან სამ ან მეტბავშვიანი შინამეურნეობებისათვის ეს ტენდენცია უფრო სუსტადაა გამოხატული.

დანართი 1: სტატისტიკური ცხრილები
ცხრილი დ1.1. სურსათის საშუალო ფასები საქართველოსა და 5 ქალაქში

ლარი/კგX100, საცალო ფასები (წყარო: სსდ, ფასების სტატისტიკის სამმართველო)

პროდუქტი	საქართველო						თბილისი					
	I კვარტალი						I კვარტალი					
	1999	2000	2001	2002	2003	2004	1999	2000	2001	2002	2003	2004
პური	62	69	71	71	70	95	58	81	81	81	81	99
კარტოფილი	75	45	51	59	64	52	72	50	53	67	66	62
ლობიო	206	147	188	190	176	150	189	153	186	160	167	160
პურის ფქვილი	84	80	76	77	76	102	117	116	88	88	90	106
სიმინდის ფქვილი	57	72	76	83	80	77	75	88	74	74	79	87
ძროხის ხორცი	382	367	373	409	493	502	467	390	390	400	500	518
ღორის ხორცი	390	366	374	439	508	512	493	373	390	430	530	567
ქათმის ხორცი	452	455	451	480	475	488	407	430	430	462	468	474
მზესუმზირის ზეთი	252	215	181	242	247	246	273	226	226	259	244	264
ყველი	336	351	360	350	348	433	325	387	363	420	361	431
რძე	101	96	100	104	109	116	124	112	120	120	136	146
კვერცხი (10ც)	152	147	147	160	166	184	174	155	149	161	163	176
კომბოსტო	37	34	33	24	39	24	43	29	33	25	45	24
ხახვი	58	42	53	45	59	112	66	55	57	50	56	105
შაქარი	95	75	91	99	94	94	102	80	98	102	100	97

პროდუქტი	ქუთაისი						ბათუმი					
	I კვარტალი						I კვარტალი					
	1999	2000	2001	2002	2003	2004	1999	2000	2001	2002	2003	2004
პური	61	66	65	65	65	84	69	71	71	71	71	96
კარტოფილი	60	42	54	50	65	47	64	40	41	60	60	45
ლობიო	225	142	181	228	183	141	215	146	194	218	185	148
პურის ფქვილი	68	70	70	70	73	108	72	61	65	70	69	92
სიმინდის ფქვილი	42	50	46	76	70	55	56	65	78	78	81	77
ძროხის ხორცი	367	367	383	433	467	467	365	367	346	402	500	523
ღორის ხორცი	350	350	300	400	450	450	318	327	329	407	477	504
ქათმის ხორცი	400	450	400	450	450	450	528	550	525	546	528	450
მზესუმზირის ზეთი	236	231	155	256	258	249	261	203	164	238	241	236
ყველი	273	271	316	250	311	380	338	333	373	347	390	496
რძე	82	82	82	100	100	100	100	100	100	100	102	106
კვერცხი (10ც)	139	150	150	150	154	180	141	146	138	173	193	197
კომბოსტო	36	23	35	20	35	20	47	56	34	30	47	33
ხახვი	53	35	55	43	58	103	53	40	51	41	56	118
შაქარი	92	74	87	94	90	98	93	70	90	100	91	88

პროდუქტი	თელავი						გორი					
	I კვარტალი						I კვარტალი					
	1999	2000	2001	2002	2003	2004	1999	2000	2001	2002	2003	2004
პური	63	63	63	63	63	94	50	50	65	64	60	99
კარტოფილი	63	42	50	43	63	61	66	56	63	70	65	50
ლობიო	187	143	200	152	162	160	193	127	183	180	180	120
პურის ფქვილი	80	68	65	70	70	85	82	83	90	87	75	117
სიმინდის ფქვილი	50	97	140	143	88	83	70	87	90	80	107	100
ძროხის ხორცი	294	350	383	422	483	500	375	375	358	383	525	475
ღორის ხორცი	372	383	450	522	522	500	442	450	475	500	625	500
ქათმის ხორცი	408	388	418	430	423	639	408	400	415	455	447	464
მზესუმზირის ზეთი	240	197	193	198	253	236	238	207	177	240	230	236
ყველი	353	312	393	392	320	400	367	333	367	333	277	400
რძე	80	70	78	78	80	100	100	93	100	100	100	100
კვერცხი (10ც)	160	143	147	170	165	185	160	133	148	153	157	187
კომბოსტო	30	29	27	20	36	26	43	30	28	22	23	15
ხახვი	60	33	57	35	75	140	67	40	42	52	63	107
შაქარი	92	74	90	99	88	88	97	76	90	100	100	93

**ცხრილი დ1.2. სიღარიბის ოფიციალურ და გადასინჯულ ზღვრებზე ნაკლები
სამომხმარებლო ხარჯების მქონე შინამეურნეობათა პროცენტული წილი**

(წყარო: სსდ, შინამეურნეობათა გამოკვლევა)

მასასიათებელი	ოფიციალური ზღვარი						გადასინჯული ზღვარი					
	I კვარტალი						I კვარტალი					
	1999	2000	2001	2002	2003	2004	1999	2000	2001	2002	2003	2004
სიღარიბის ზღვრები (ლარი თვეში შრომისუნარიანი ასაკის მამაკაცზე)	118	118	116	126	130	136	76	75	75	79	82	86
რეგიონი												
აჭარის არ	40	48	68	67	70	53	21	30	36	38	36	28
გურია	38	41	49	49	44	36	17	24	26	22	21	16
თბილისი	61	53	42	45	47	42	29	26	19	19	21	18
იმერეთი და რაჭა-ლეჩხუმი	58	49	40	38	37	31	32	30	17	14	18	14
კახეთი	44	51	44	62	67	53	22	32	21	34	35	26
მცხეთა-მთიანეთი და შიდა ქართლი	43	42	54	65	60	44	22	22	32	40	35	28
სამეგრელო-ზემო სვანეთი	38	38	40	62	53	41	25	17	17	26	27	20
სამცხე-ჯავახეთი	46	71	60	69	66	47	32	54	39	36	38	20
ქვემო ქართლი	34	52	47	67	76	69	15	26	24	31	42	42
საქართველო	49	49	47	54	54	45	26	28	23	26	28	23
მთა/ბარი												
მთა	46	47	48	57	60	45	22	25	26	28	27	20
ბარი	50	50	46	54	54	45	26	28	22	26	28	23
საქართველო	49	49	47	54	54	45	26	28	23	26	28	23
ქალაქად/სოფლად												
დიდი ქალაქებში	58	54	50	54	51	45	30	28	21	25	25	21
მცირე ქალაქებში	70	66	54	69	66	55	44	42	34	42	37	30
სოფლად	35	42	42	51	55	42	17	23	22	23	29	22
საქართველო	49	49	47	54	54	45	26	28	23	26	28	23
კვინტილური ჯგუფები												
I კვინტილი	100	100	100	100	100	100	100	100	100	100	100	100
II კვინტილი	100	100	100	100	100	100	28	38	14	31	40	13
III კვინტილი	46	47	33	72	72	24	-	-	-	-	-	-
IV კვინტილი	-	-	-	-	-	-	-	-	-	-	-	-
V კვინტილი	-	-	-	-	-	-	-	-	-	-	-	-
საქართველო	49	49	47	54	54	45	26	28	23	26	28	23
ოჯახში ბავშვთა რაოდენობა												
უბავშვო ოჯახები	48	48	44	55	55	44	26	27	23	27	30	22
ერთბავშვიანი ოჯახები	50	47	44	55	53	44	24	26	20	25	25	21
ორბავშვიანი ოჯახები	49	51	54	51	52	44	24	28	24	24	24	22
სამ ან მეტბავშვიანი ოჯახები	65	68	56	55	64	59	31	44	30	30	30	35
საქართველო	49	49	47	54	54	45	26	28	23	26	28	23
შინამეურნეობის ფულადი და არაფულადი სახსრების ძირითადი წყარო												
დაქირავებული შრომა	57	52	48	54	51	49	27	25	20	25	22	21
სოფლის მეურნეობის გარეთ თვითდასაქმება	55	53	45	54	53	48	27	24	18	25	28	23
სოფლის მეურნეობა	30	36	33	46	51	36	14	20	13	17	23	16
ტრანსფერტები (სახელმწიფო, კერძო, უცხოეთიდან)	65	61	63	67	69	61	40	38	38	43	47	39
აქტივების გაყიდვა, ფულის სესხება ან შემოსავალი საკუთრებიდან	55	60	53	54	58	58	32	38	32	24	34	37
საქართველო	49	49	47	54	54	45	26	28	23	26	28	23

ცხრილი დ.1.2 (გაგრძელება). სიღარიბის ოფიციალურ და გადასინჯულ ზღვრებზე ნაკლები სამომხმარებლო ხარჯების მქონე შინამეურნეობათა პროცენტული წილი

მახასიათებელი	ოფიციალური ზღვარი						გადასინჯული ზღვარი					
	I კვარტალი						I კვარტალი					
	1999	2000	2001	2002	2003	2004	1999	2000	2001	2002	2003	2004
სიღარიბის ოფიციალური ზღვარი (ლარი თვეში შრომისუნარიანი ასაკის მამაკაცზე)	118	118	116	126	130	136	76	75	75	79	82	86
შინამეურნეობის მეთაურის დასაქმების სტატუსი												
არააქტიური ან უმუშევარი	65	61	66	60	65	54	39	38	34	33	36	31
თვითდასაქმებული სოფლის მეურნეობაში	33	40	34	51	51	40	16	22	17	21	25	20
სახელმწიფო მოსამსახურე	54	49	46	47	47	42	27	25	25	18	22	17
კერძო ან სახელმწიფო საწარმოში დაქირავებით მომუშავე	50	45	40	45	39	33	22	21	17	22	13	12
თვითდასაქმებული არასასოფლო-სამეურნეო სექტორში	45	48	35	46	47	44	18	22	13	17	25	21
საქართველო	49	49	47	54	54	45	26	28	23	26	28	23
სოფლად მიწის დამუშავება და ბირუტყვის ფლობა*												
0.5 ჰა-ზე ნაკლები და 0-1.5 ძროხა	52	58	62	63	68	57	28	35	38	35	43	36
0.5 ჰა-ზე ნაკლები და 1.5 ან მეტი ძროხა	39	41	33	49	68	54	19	18	19	22	31	28
0.5-1 ჰა და 0-1.5 ძროხა	29	39	35	46	50	37	14	22	15	18	25	16
0.5-1 ჰა და 1.5 ან მეტი ძროხა	19	31	25	47	42	22	6	19	11	14	16	7
1 ჰა-ზე მეტი და 0-1.5 ძროხა	36	39	45	52	50	35	14	19	18	25	26	19
1 ჰა-ზე მეტი და 1.5 ან მეტი ძროხა	14	25	26	34	42	35	3	11	10	12	16	14
სოფლად	35	42	42	51	55	42	17	23	22	23	29	22
ქალაქად ერთ დასაქმებულზე მოსული ოჯახის წევრთა რაოდენობა												
1 წევრი	42	50	32	50	40	40	15	22	14	21	19	14
1.5 წევრი	44	59	38	41	29	31	12	30	14	14	9	6
2 წევრი	61	48	36	49	51	31	35	23	15	21	18	11
2.5 წევრი	61	45	47	50	49	38	25	17	14	15	23	17
3 და მეტი წევრი	58	57	58	58	51	48	29	29	27	28	22	20
ოჯახში არავინაა დასაქმებული	75	66	63	69	73	67	50	49	36	44	50	45
ქალაქად	61	56	51	57	54	47	33	31	24	29	27	23
შინამეურნეობის ტიპი												
უბავშვო წყვილი	41	40	30	49	43	31	22	25	18	18	20	15
ბავშვიანი წყვილი	45	51	49	49	48	45	24	26	21	23	21	21
უბავშვო გაფართოებული შინამეურნეობა	47	44	43	49	51	42	24	21	20	21	25	18
ბავშვიანი გაფართოებული შინამეურნეობა	53	52	49	55	56	45	25	30	23	27	27	23
მარტოხელა მოზრდილი ან პენსიონერი ბავშვით	69	41	73	53	67	66	45	24	36	15	36	47
მარტოხელა მოზრდილი	52	52	47	59	59	33	27	34	31	30	41	15
მარტოხელა პენსიონერი	47	54	50	65	62	53	25	35	28	38	39	34
მარტოხელა პენსიონერი და მოზრდილი	55	53	41	60	59	48	36	26	21	29	33	24
საქართველო	49	49	47	54	54	45	26	28	23	26	28	23

*ბირუტყვის რაოდენობის დათვლისას 5 თხა ან ცხვარი 1 ძროხის ტოლფასადაა ჩათვლილი. ამდენად, ოჯახს შეიძლება ძროხების არამთელი რაოდენობა აღმოაჩნდეს.

ცხრილი ასახავს იმ შინამეურნეობათა წილს შესაბამისი კატეგორიის ყველა შინამეურნეობის ერთობლიობაში, რომელთა სამომხმარებლო ხარჯები, ექვივალენტურ მოზრდილთა შკალისა და ერთობლივი მოხმარების ეფექტის გათვალისწინებით, ნაკლებია სიღარიბის ოფიციალურ და გადასინჯულ ზღვრებზე. ოფიციალური სიღარიბის ზღვარის გაანგარიშების, აგრეთვე ექვივალენტურ მოზრდილთა შკალისა და ერთობლივი მოხმარების ეფექტის შესახებ დაწვრილებით ბიულეტენის მე-3 გამოშვებაშია მოთხრობილი.

ცხრილი დ1.3. მედიაწერი სამომხმარებლო ხარჯები

(ლარი/თვეში სულზე, 1998 წლის ფასებში)

(წყარო: სსდ, შინამეურნეობათა გამოკვლევა)

მახასიათებელი	მთელი მოსახლეობა						სიღარიბის ოფიციალურ ზღვარს ქვემოთ მყოფნი						სიღარიბის გადასინჯულ ზღვარს ქვემოთ მყოფნი					
	I კვარტალი						I კვარტალი						I კვარტალი					
	1999	2000	2001	2002	2003	2004	1999	2000	2001	2002	2003	2004	1999	2000	2001	2002	2003	2004
რეგიონი																		
აჭარის არ	60	55	37	39	40	45	34	28	28	30	31	28	23	20	21	21	22	19
გურია	71	57	46	52	53	59	37	31	32	34	32	33	26	23	24	21	22	25
თბილისი	50	51	57	58	54	60	37	35	34	36	36	36	27	26	25	25	25	26
იმერეთი და რაჭა-ლეჩხუმი	53	53	57	59	63	71	36	32	32	36	33	34	26	24	22	23	25	25
კახეთი	68	56	55	46	41	48	39	32	34	33	31	32	27	23	24	23	22	20
მცხეთა-მთიანეთი და შიდა ქართლი	67	60	47	42	41	57	38	33	27	30	28	29	28	20	21	20	21	21
სამეგრელო-ზემო სვანეთი	73	64	56	46	47	55	33	37	33	34	30	32	27	25	25	24	23	25
სამცხე-ჯავახეთი	59	32	39	39	39	55	25	25	25	30	30	35	17	17	21	22	23	22
ქვემო ქართლი	78	56	54	45	35	35	37	34	35	34	29	26	25	22	22	23	22	20
საქართველო	60	55	53	50	48	55	36	32	32	34	32	32	26	24	23	23	23	23
მთა/ბარი																		
მთა	65	58	52	48	46	54	37	33	30	32	35	34	23	23	21	23	24	21
ბარი	59	54	54	50	48	55	36	32	32	34	31	32	26	24	23	23	23	23
საქართველო	60	55	53	50	48	55	36	32	32	34	32	32	26	24	23	23	23	23
ქალაქად/სოფლად																		
დიდი ქალაქებში	51	51	52	50	52	55	36	33	34	34	33	34	26	25	25	24	24	25
მცირე ქალაქებში	46	43	46	38	40	46	36	32	27	30	31	29	27	25	21	22	22	23
სოფლად	76	62	56	51	47	58	37	32	31	35	30	31	25	22	22	22	22	21
საქართველო	60	55	53	50	48	55	36	32	32	34	32	32	26	24	23	23	23	23
კვინტილური ჯგუფები																		
I კვინტილი	23	20	22	20	20	21	23	20	22	20	20	21	23	20	22	20	20	21
II კვინტილი	40	37	35	35	32	38	40	37	35	35	32	38	36	31	31	29	29	31
III კვინტილი	58	54	51	48	47	54	53	49	46	46	46	47	-	-	-	-	-	-
IV კვინტილი	82	78	72	65	65	75	-	-	-	-	-	-	-	-	-	-	-	-
V კვინტილი	145	131	123	109	107	124	-	-	-	-	-	-	-	-	-	-	-	-
საქართველო	60	55	53	50	48	55	36	32	32	34	32	32	26	24	23	23	23	23
ოჯახში ბავშვთა რაოდენობა																		
უბავშვო ოჯახები	69	62	63	54	54	64	41	38	36	37	35	35	29	28	26	25	26	25
ერთბავშვიანი ოჯახები	52	51	50	44	47	49	34	31	31	31	31	30	26	22	22	22	21	22
ორბავშვიანი ოჯახები	50	45	41	43	43	47	32	28	29	29	29	28	23	21	20	20	21	19
სამ ან მეტბავშვიანი ოჯახები	36	31	35	35	32	34	30	22	24	22	26	23	19	18	16	16	20	18
საქართველო	60	55	53	50	48	55	36	32	32	34	32	32	26	24	23	23	23	23
შინამეურნეობის ფულადი და არაფულადი სახსრების ძირითადი წყარო																		
დაქირავებული შრომა	50	52	48	50	50	50	37	33	31	32	33	34	26	24	23	23	24	22
სოფლის მეურნეობის გარეთ	52	49	54	46	47	50	35	32	32	33	28	31	24	22	23	25	22	23
თვითდასაქმება	84	68	63	53	51	62	40	34	33	37	32	32	28	24	22	24	24	22
სოფლის მეურნეობა	50	49	46	43	39	47	37	34	31	30	31	32	27	26	24	22	23	23
ტრანსფერტები (სახელმწიფო, კერძო, უცხოეთიდან)	56	45	47	50	47	46	32	32	27	34	29	27	24	23	22	21	20	23
აქტივების გაყიდვა, ფულის სესხება ან შემოსავალი საკუთრებიდან	60	55	53	50	48	55	36	32	32	34	31	32	26	24	23	23	23	23
საქართველო	60	55	53	50	48	55	36	32	32	34	31	32	26	24	23	23	23	23
შინამეურნეობის მეთაურის დასაქმების სტატუსი																		
არააქტიური ან უმუშევარი	47	45	43	45	40	47	34	31	31	31	31	30	25	23	24	23	22	23
თვითდასაქმებული სოფლის მეურნეობაში	78	63	58	51	52	61	37	33	31	36	32	32	27	23	20	22	23	21
სახელმწიფო მოსამსახურე	57	59	57	59	55	61	37	31	31	37	33	36	31	25	24	22	25	24
კერძო ან სახელმწიფო საწარმოში	57	58	56	54	59	66	38	35	34	31	37	36	24	25	23	25	22	23
დაქირავებით მომუშავე	63	55	61	55	54	55	38	33	35	37	31	31	27	22	23	25	23	23
თვითდასაქმებული არა სოფლის მეურნეობაში	60	55	53	50	48	55	36	32	32	34	32	32	26	24	23	23	23	23
საქართველო	60	55	53	50	48	55	36	32	32	34	32	32	26	24	23	23	23	23

ცხრილი დ.1.3 (გაგრძელება). მედიაური სამომხმარებლო ხარჯები (ლარი/თვეში სულზე, 1998 წლის ფასებში)

მახასიათებელი	მთელი მოსახლეობა						სიღარიბის ოფიციალურ ზღვარს ქვემოთ მყოფნი						სიღარიბის გადასინჯულ ზღვარს ქვემოთ მყოფნი					
	I კვარტალი						I კვარტალი						I კვარტალი					
	1999	2000	2001	2002	2003	2004	1999	2000	2001	2002	2003	2004	1999	2000	2001	2002	2003	2004
სოფლად მიწის დამუშავება და პირუტყვის ფლობა*																		
0.5 ჰა-ზე ნაკლები და 0-1.5 დროსა	63	51	42	43	39	46	36	30	29	31	28	28	22	21	21	22	21	20
0.5 ჰა-ზე ნაკლები და 1.5 ან მეტი დროსა	65	58	64	55	37	46	35	30	26	34	30	28	18	20	20	23	22	20
0.5-1 ჰა და 0-1.5 დროსა	85	61	61	55	50	64	38	35	34	37	32	33	30	23	23	23	23	23
0.5-1 ჰა და 1.5 ან მეტი დროსა	112	70	61	53	56	70	35	29	29	38	32	37	24	22	20	24	24	22
1 ჰა-ზე მეტი და 0-1.5 დროსა	78	62	54	53	52	63	39	33	33	34	31	28	25	23	22	22	22	20
1 ჰა-ზე მეტი და 1.5 ან მეტი დროსა	92	82	64	61	51	60	42	31	31	35	31	32	27	19	20	26	21	21
სოფლად	76	62	56	51	47	58	37	32	31	35	30	31	25	22	22	22	22	21
ქალაქად ერთ დასაქმებულზე მოსული ოჯახის წევრთა რაოდენობა																		
1 წევრი	80	69	80	66	77	79	53	42	41	48	44	43	32	33	31	34	28	29
1.5 წევრი	59	50	57	66	68	66	43	33	35	38	34	39	26	25	25	26	22	21
2 წევრი	47	57	61	57	51	66	38	35	34	35	39	37	30	25	25	24	26	24
2.5 წევრი	43	47	49	45	45	49	35	32	32	32	32	30	26	23	22	23	22	27
3 და მეტი წევრი	46	45	39	41	47	47	31	31	29	30	31	31	23	23	22	22	22	23
ოჯახში არაქმნიან დასაქმებული	44	43	49	43	37	42	37	31	32	32	31	31	28	25	24	23	25	24
ქალაქად	50	49	51	48	49	53	36	33	32	33	33	34	26	25	24	23	24	24
შინამეურნეობის ტიპი																		
უბავშვო წევრი	83	80	77	67	74	78	46	38	40	47	42	41	41	30	30	22	28	32
ბავშვიანი წევრი	60	52	52	52	51	54	35	34	33	34	33	32	25	25	22	24	24	24
უბავშვო გაფართოებული შინამეურნეობა	59	59	54	50	51	59	36	35	32	34	32	34	25	25	24	24	24	24
ბავშვიანი გაფართოებული შინამეურნეობა	46	45	44	40	39	46	31	27	28	28	27	28	22	20	19	20	19	19
მარტონელა მოზრდილი ან პენსიონერი ბავშვით	49	81	46	56	40	41	39	31	40	44	37	25	30	20	27	17	29	19
მარტონელა მოზრდილი	91	86	88	75	75	106	60	50	50	52	43	56	39	33	35	41	35	24
მარტონელა პენსიონერი	84	65	70	54	56	66	49	40	43	41	38	36	36	32	29	25	29	30
მარტონელა პენსიონერი და მოზრდილი	58	59	63	52	54	60	36	39	34	39	36	37	28	23	26	23	26	29
საქართველო	60	55	53	50	48	55	36	32	32	34	32	32	26	24	23	23	23	23

*პირუტყვის რაოდენობის დათვლისას 5 თხა ან ცხვარი 1 დროის ტოლფასადაა ჩათვლილი. ამდენად, ოჯახს შეიძლება დროების არამთელი რაოდენობა აღმოაჩნდეს.

ცხრილში წარმოდგენილი კვარტალური მონაცემები წარმოადგენს ერთ სულზე მოტიანი სამომხმარებლო ხარჯების მიხედვით შინამეურნეობათა განაწილებების მედიანების შეფასებებს შემთხვევით შერჩევაში მოხვედრილ შინამეურნეობებზე კვარტალური დაკვირვების მიხედვით. სამომხმარებლო ხარჯები, გარდა ფულადი ხარჯებისა, მოიცავს შინამეურნეობის მიერ შინმოწეული პროდუქციის თვითმომხმარებას, შეფასებულს მიმდინარე საბაზრო ფასებში სავაჭრო ფასდამატის გათვალისწინებით.

ცხრილი დ1.4. მედიანური სასურსათო ხარჯები (ლარი/თვეში სულზე, 1998 წლის ფასებში)

(წყარო: სსდ, შინამეურნეობათა გამოკვლევა)

	მთელი მოსახლეობა						სიღარიბის ოფიციალურ ზღვარს ქვემოთ მყოფნი						სიღარიბის გადასინჯულ ზღვარს ქვემოთ მყოფნი					
მასსიათებელი	I კვარტალი						I კვარტალი						I კვარტალი					
	1999	2000	2001	2002	2003	2004	1999	2000	2001	2002	2003	2004	1999	2000	2001	2002	2003	2004
რეგიონი																		
აჭარის არ	33	32	23	25	25	27	18	19	19	18	18	17	12	16	15	14	14	11
გურია	55	44	37	40	42	44	29	22	25	26	24	24	22	17	18	18	17	16
თბილისი	31	29	30	30	27	30	22	21	20	21	19	20	17	16	15	16	13	16
იმერეთი და რაჭა-ლეჩხუმი	38	37	43	42	44	50	23	22	22	25	22	23	17	17	17	18	16	17
კახეთი	53	40	42	33	28	34	30	22	26	23	22	23	23	15	20	16	14	14
მცხეთა-მთიანეთი და შიდა ქართლი	50	38	30	27	27	38	25	20	19	18	19	18	18	12	14	13	13	13
სამეგრელო-ზემო სვანეთი	59	48	43	32	30	39	25	25	24	23	21	22	19	19	20	18	15	19
სამცხე-ჯავახეთი	42	25	27	27	26	35	19	17	18	20	21	22	11	14	15	15	15	16
ქვემო ქართლი	54	42	35	29	23	23	27	25	22	22	20	17	18	16	15	14	14	13
საქართველო	40	36	34	32	28	34	24	21	21	22	20	21	17	15	15	16	14	15
მთა/ბარი																		
მთა	48	44	40	36	32	40	29	25	22	24	23	23	17	15	15	18	17	15
ბარი	39	34	33	31	28	33	23	21	21	21	20	21	17	16	15	15	14	15
საქართველო	40	36	34	32	28	34	24	21	21	22	20	21	17	15	15	16	14	15
ქალაქად/სოფლად																		
დიდი ქალაქებში	31	29	29	27	25	28	21	21	20	20	19	21	17	16	15	16	13	15
მცირე ქალაქებში	31	26	30	25	25	31	22	21	18	20	20	21	18	16	15	13	14	14
სოფლად	61	48	42	38	33	41	29	24	22	25	22	23	19	15	16	16	15	14
საქართველო	40	36	34	32	28	34	24	21	21	22	20	22	17	15	15	16	14	15
კონტინენტური ჯგუფები																		
I კონტინილი	16	14	15	14	12	14	16	14	15	14	12	14	16	14	15	14	12	14
II კონტინილი	27	24	24	24	21	25	27	24	24	24	21	25	25	22	22	20	19	21
III კონტინილი	41	38	36	34	30	34	38	34	32	32	29	30	-	-	-	-	-	-
IV კონტინილი	60	52	48	43	41	48	-	-	-	-	-	-	-	-	-	-	-	-
V კონტინილი	105	87	76	60	61	73	-	-	-	-	-	-	-	-	-	-	-	-
საქართველო	40	36	34	32	28	34	24	21	21	22	20	21	17	15	15	16	14	15
ოჯახში ბავშვთა რაოდენობა																		
უბავშვო ოჯახები	47	41	41	36	32	40	27	24	23	24	22	23	19	17	18	17	16	17
ერთბავშვიანი ოჯახები	35	32	31	29	26	30	22	20	19	19	19	20	16	15	14	14	12	14
ორბავშვიანი ოჯახები	33	28	27	28	26	30	20	19	19	18	18	19	15	14	14	14	13	11
სამ ან მეტბავშვიანი ოჯახები	27	21	24	24	21	23	19	15	17	14	18	14	12	12	12	10	12	12
საქართველო	40	36	34	32	28	34	24	21	21	22	20	21	17	15	15	16	14	15
შინამეურნეობის ფულადი და არაფულადი სახსრების ძირითადი წყარო																		
დაქირავებული შრომა	33	30	28	27	26	27	22	21	19	20	19	19	17	15	15	14	13	13
სოფლის მეურნეობის გარეთ	30	29	31	28	24	25	20	20	21	20	17	19	16	14	15	16	12	12
თვითდასაქმება	66	54	49	41	38	44	31	26	26	29	24	24	22	19	18	19	17	16
ტრანსფერტები (სახელმწიფო, კერძო, უცხოეთიდან)	31	29	29	26	24	27	23	21	20	19	19	19	18	17	16	15	13	15
აქტივების გაყიდვა, ფულის სესხება ან შემოსავალი საკუთრებიდან	37	28	30	30	24	25	21	21	18	21	15	17	16	15	14	14	12	14
საქართველო	40	36	34	32	28	29	24	21	21	22	20	21	17	15	15	16	14	15
შინამეურნეობის მეთაურის დასაქმების სტატუსი																		
არააქტიური ან უმუშევარი	31	26	27	27	25	28	21	20	20	20	19	19	16	15	15	16	13	15
თვითდასაქმებული სოფლის მეურნეობაში	62	50	47	40	37	47	29	26	24	26	24	24	21	18	15	17	16	14
სახელმწიფო მოსამსახურე	36	35	34	34	30	34	24	21	20	24	20	21	19	17	16	14	15	15
კერძო ან სახელმწიფო საწარმოში	37	34	32	30	31	33	22	21	20	22	20	21	16	15	16	14	14	13
დაქირავებით მომუშავე თვითდასაქმებული არა სოფლის მეურნეობაში	39	32	32	32	27	32	24	20	21	22	19	19	18	15	15	15	14	14
საქართველო	40	36	34	32	28	34	24	21	21	22	20	21	17	15	15	16	14	15

ცხრილი დ1.4 (გაგრძელება). მედიანური სასურსათო ხარჯები

(ლარი/თვეში სულზე, 1998 წლის ფასებში)

	მთელი მოსახლეობა						სიღარიბის ოფიციალურ ზღვარს ქვემოთ მყოფნი						სიღარიბის გადასინჯულ ზღვარს ქვემოთ მყოფნი					
მანასიათელები	I კვარტალი						I კვარტალი						I კვარტალი					
	1999	2000	2001	2002	2003	2004	1999	2000	2001	2002	2003	2004	1999	2000	2001	2002	2003	2004
სოფლად მიწის დამუშავება და პირუტყვის ფლობა*																		
0.5 ჰა-ზე ნაკლები და 0-1.5 ძროხა	46	36	32	30	26	33	27	20	20	21	19	20	16	13	15	14	13	14
0.5 ჰა-ზე ნაკლები და 1.5 ან მეტი ძროხა	47	44	47	41	27	32	27	22	20	28	22	22	15	14	16	16	16	13
0.5-1 ჰა და 0-1.5 ძროხა	68	47	46	42	36	47	31	25	25	27	23	25	24	19	19	16	17	16
0.5-1 ჰა და 1.5 ან მეტი ძროხა	93	52	48	40	41	55	28	22	22	30	23	26	19	15	16	18	16	12
1 ჰა-ზე მეტი და 0-1.5 ძროხა	63	51	41	38	33	44	31	27	25	26	21	22	20	15	15	17	15	12
1 ჰა-ზე მეტი და 1.5 ან მეტი ძროხა	74	63	51	43	37	44	31	27	23	24	24	20	19	17	15	20	15	16
სოფლად	61	48	42	38	33	41	29	24	22	25	22	22	19	15	16	16	15	14
ქალაქად ერთი დასაქმებულზე მოსული ოჯახის წევრთა რაოდენობა																		
1 წევრი	47	42	41	38	41	45	30	27	30	29	25	28	20	24	18	19	15	20
1.5 წევრი	37	30	32	34	36	34	29	21	21	22	19	22	17	17	16	15	16	12
2 წევრი	29	33	34	33	27	35	21	20	21	22	21	20	19	15	17	16	17	14
2.5 წევრი	27	26	26	25	22	26	21	21	19	17	18	19	16	15	14	12	11	16
3 და მეტი წევრი	28	26	23	24	24	25	20	20	18	18	17	18	14	14	15	14	12	13
ოჯახში არაყინა დასაქმებული	29	26	29	25	23	25	23	20	22	20	18	20	18	17	16	16	14	16
ქალაქად	31	28	29	27	25	29	21	21	20	20	19	20	17	16	15	15	13	15
შინამეურნეობის ტიპი																		
უბავშვო წყვილი	61	47	49	46	46	54	31	28	30	30	26	22	25	22	20	16	20	18
ბავშვიანი წყვილი	39	32	33	33	30	31	23	22	21	21	21	21	18	16	15	15	15	14
უბავშვო გაფართოებული																		
შინამეურნეობა	39	37	35	33	28	34	22	21	20	23	20	21	16	15	16	16	14	14
ბავშვიანი გაფართოებული																		
შინამეურნეობა	31	28	27	25	24	29	20	18	18	17	17	18	14	13	13	13	12	12
მარტოხელა მოზრდილი ან პენსიონერი ბავშვით	28	47	29	37	26	28	21	20	27	33	24	18	19	15	15	15	21	11
მარტოხელა მოზრდილი	56	49	46	42	35	67	37	27	32	31	24	32	24	24	25	23	16	14
მარტოხელა პენსიონერი	60	49	48	38	36	45	33	28	30	27	27	27	26	22	22	18	20	20
მარტოხელა პენსიონერი და მოზრდილი	37	38	39	33	31	39	22	22	23	24	22	24	19	15	20	17	16	17
საქართველო	40	36	34	32	28	34	24	21	21	22	20	21	17	15	15	16	14	15

*პირუტყვის რაოდენობის დათვლისას 5 თხა ან ცხვარი 1 ძროხის ტოლფასადაა ჩათვლილი. ამდენად, ოჯახს შეიძლება ძროხების არამთელი რაოდენობა აღმოაჩნდეს.

ცხრილში მოყვანილი კვარტალური მონაცემები ისეთივე პრინციპით მიიღება, როგორითაც წინა ცხრილში, ოღონდ სამომხმარებლო ხარჯების ნაცვლად სასურსათო ხარჯები გამოიყენება. სასურსათო ხარჯები, რომლებიც მთლიანი სამომხმარებლო ხარჯების ნაწილს წარმოადგენს, გარდა ფულადი ხარჯებისა, მოიცავს შინმოწეული სურსათის მოხმარებასაც. ეს უკანასკნელი შეფასებულია მიმდინარე საბაზრო ფასებში (სავაჭრო ფასდანამატის გათვალისწინებით).

ცხრილი დ1.5. სასურსათო ხარჯების საშუალო პროცენტული წილი მთლიან სამომხმარებლო ხარჯებში

(წყარო: სსდ, შინამეურნეობათა გამოკვლევა)

მახასიათებელი	მთელი მოსახლეობა						სიღარიბის ოფიციალურ ზღვარს ქვემოთ მყოფნი						სიღარიბის გადასინჯულ ზღვარს ქვემოთ მყოფნი					
	I კვარტალი						I კვარტალი						I კვარტალი					
	1999	2000	2001	2002	2003	2004	1999	2000	2001	2002	2003	2004	1999	2000	2001	2002	2003	2004
რეგიონი																		
აჭარის არ	56	56	56	55	59	61	59	66	69	66	63	64	60	70	73	71	64	63
გურია	82	74	74	79	67	80	78	72	79	81	78	77	78	64	81	82	76	72
თბილისი	59	49	49	49	47	49	65	58	61	60	57	61	64	62	63	64	58	66
იმერეთი და რაჭა-ლეჩხუმი	75	71	73	74	73	75	71	69	70	74	71	73	70	68	71	71	68	72
კახეთი	84	73	71	70	71	71	80	73	79	74	71	75	84	70	80	72	71	72
მცხეთა-მთიანეთი და შიდა ქართლი	75	69	66	67	66	71	73	65	69	68	68	72	71	60	70	67	68	70
სამეგრელო-ზემო სვანეთი	80	71	76	73	69	75	76	70	74	73	71	77	78	76	76	74	72	75
სამცხე-ჯავახეთი	74	70	69	69	67	75	75	73	74	73	69	72	73	73	76	76	67	75
ქვემო ქართლი	73	68	68	64	60	66	74	73	67	66	66	72	80	70	71	64	69	73
საქართველო	71	64	64	63	62	66	70	67	69	68	66	69	71	67	71	69	66	70
მთა/ბარი																		
მთა	79	73	73	75	72	78	76	73	76	76	70	73	73	70	74	74	69	71
ბარი	70	62	62	62	61	65	69	66	68	67	66	69	70	67	71	68	66	70
საქართველო	71	64	64	63	62	66	70	67	69	68	66	69	71	67	71	69	66	70
ქალაქად/სოფლად																		
დიდი ქალაქებში	59	51	51	51	49	51	65	60	62	61	57	62	66	65	65	66	58	66
მცირე ქალაქებში	70	60	61	63	66	70	68	66	70	67	68	71	69	64	74	68	69	69
სოფლად	79	75	75	74	73	77	79	75	76	75	73	76	79	72	76	73	72	74
საქართველო	71	64	64	63	62	66	70	67	69	68	66	69	71	67	71	69	66	70
კვინტილური ჯგუფები																		
I კვინტილი	71	68	71	70	67	70	71	68	71	70	67	70	72	69	72	70	67	70
II კვინტილი	69	65	67	68	66	70	69	65	67	68	66	70	68	64	70	68	65	70
III კვინტილი	71	68	69	68	66	68	72	68	70	68	65	67	-	-	-	-	-	-
IV კვინტილი	74	65	67	68	65	68	-	-	-	-	-	-	-	-	-	-	-	-
V კვინტილი	71	61	59	56	57	62	-	-	-	-	-	-	-	-	-	-	-	-
საქართველო	71	64	64	63	62	66	70	67	69	68	66	69	71	67	71	69	66	70
ოჯახში ბავშვთა რაოდენობა																		
უბავშვო ოჯახები	72	65	66	65	63	67	71	67	69	69	66	70	71	67	71	69	67	72
ერთბავშვიანი ოჯახები	68	58	60	59	58	62	69	65	67	67	65	67	67	67	70	68	65	66
ორბავშვიანი ოჯახები	70	62	62	61	61	64	69	67	70	68	66	69	71	68	71	70	64	68
სამ ან მეტბავშვიანი ოჯახები	77	69	69	62	64	73	74	69	74	69	69	71	78	67	79	65	67	72
საქართველო	71	64	64	63	62	66	70	67	69	68	66	69	71	67	71	69	66	70
შინამეურნეობის ფულადი და არაფულადი სახსრების ძირითადი წყარო																		
დაქირავებული შრომა	62	53	54	56	51	53	66	60	63	61	58	60	65	63	67	63	58	63
სოფლის მეურნეობის გარეთ	60	50	55	56	50	50	66	61	66	62	58	58	71	65	71	66	59	60
თვითდასაქმება	81	77	78	78	77	76	81	78	81	73	76	78	83	75	83	79	76	78
სოფლის მეურნეობა	65	55	56	56	51	58	67	64	67	63	63	67	69	66	70	69	64	69
ტრანსფერტები (სახელმწიფო, კერძო, უცხოეთიდან)																		
აქტივების გაყიდვა, ფულის სესხება ან შემოსავალი საკუთრებიდან	70	61	61	59	45	47	69	66	65	61	55	64	70	65	66	67	57	66
საქართველო	71	64	64	63	62	66	70	67	69	68	66	69	71	67	71	69	66	70
შინამეურნეობის მეთაურის დასაქმების სტატუსი																		
არააქტიური ან უმუშევარი	67	57	60	59	58	62	69	64	67	66	65	68	68	66	70	68	67	69
თვითდასაქმებული სოფლის მეურნეობაში	81	77	77	77	75	79	79	77	79	76	74	79	80	74	78	76	72	77
სახელმწიფო მოსამსახურე	65	60	60	56	58	60	67	64	65	66	62	62	65	64	66	67	59	69
კერძო ან სახელმწიფო საწარმოში	63	56	54	56	53	54	67	61	63	64	57	62	69	64	70	61	58	63
დაქირავებული მომუშავე																		
თვითდასაქმებული არა სოფლის მეურნეობაში	64	54	52	54	54	59	66	61	64	61	61	66	73	64	69	63	62	64
საქართველო	71	64	64	63	62	66	70	67	69	68	66	69	71	67	71	69	66	70

ცხრილი დ1.5 (გაგრძელება). სასურსათო ხარჯების საშუალო პროცენტული წილი მთლიან სამომხმარებლო ხარჯებში

	მთელი მოსახლეობა						სიღარიბის ოფიციალურ ზღვარს ქვემოთ მყოფნი						სიღარიბის გადასინჯულ ზღვარს ქვემოთ მყოფნი					
მახასიათებელი	I კვარტალი						I კვარტალი						I კვარტალი					
	1999	2000	2001	2002	2003	2004	1999	2000	2001	2002	2003	2004	1999	2000	2001	2002	2003	2004
სოფლად მიწის დაბუშაგება და პირუტყვის ფლობა*																		
0.5 ჰა-ზე ნაკლები და 0-1.5 ძროხა	74	70	70	71	73	76	76	72	72	72	72	75	76	68	72	71	71	74
ძროხა	78	69	77	71	72	77	80	67	81	77	71	77	82	70	82	74	72	77
0.5-1 ჰა და 0-1.5 ძროხა	81	77	75	77	72	78	83	77	77	77	74	78	84	78	80	72	74	76
0.5-1 ჰა და 1.5 ან მეტი ძროხა	79	79	79	77	75	78	77	79	82	78	73	78	76	80	85	80	72	80
1 ჰა-ზე მეტი და 0-1.5 ძროხა	84	79	76	73	71	74	81	77	78	74	71	78	84	71	76	77	70	75
1 ჰა-ზე მეტი და 1.5 ან მეტი ძროხა	82	75	79	72	73	75	82	80	78	73	76	71	73	77	72	77	71	61
სოფლად	79	75	75	74	73	77	79	75	76	75	73	76	79	72	76	73	72	74
ქალაქად ერთ დასაქმებულზე მოსული ოჯახის წევრთა რაოდენობა																		
1 წევრი	56	53	50	56	54	51	65	62	62	64	62	67	66	66	64	61	52	71
1.5 წევრი	62	59	50	52	48	52	69	64	67	60	57	63	67	69	70	60	57	72
2 წევრი	61	52	53	53	54	55	60	60	63	62	59	63	62	64	70	66	65	68
2.5 წევრი	64	53	54	52	55	54	64	59	64	57	61	63	68	61	75	64	55	65
3 და მეტი წევრი	62	48	53	52	49	55	65	61	63	63	58	60	67	63	67	66	58	61
ოჯახში არაყენილი დასაქმებული	63	55	57	54	53	58	68	62	67	63	61	68	69	65	68	68	63	69
ქალაქად	61	52	53	53	52	55	66	61	64	63	60	64	67	64	68	66	61	67
შინამეურნეობის ტიპი																		
უბავშვო წყვილი	77	61	66	63	67	69	69	76	74	72	70	71	69	73	69	78	70	70
ბავშვიანი წყვილი	65	54	59	56	57	61	70	67	70	67	67	64	74	66	69	62	65	66
უბავშვო გაფართოებული შინამეურნეობა	70	63	63	62	59	64	70	65	67	68	64	67	70	65	69	69	65	69
ბავშვიანი გაფართოებული შინამეურნეობა	71	64	62	61	61	65	70	66	69	67	66	70	69	67	73	70	64	68
მარტოხელა მოზრდილი ან პენსიონერი																		
ბავშვით	68	49	68	61	71	62	66	64	67	74	66	71	63	68	64	81	71	71
მარტოხელა მოზრდილი	62	60	55	64	53	56	69	58	61	62	54	64	69	65	68	59	57	71
მარტოხელა პენსიონერი	78	71	71	72	70	76	74	71	72	72	72	75	75	69	74	72	72	73
მარტოხელა პენსიონერი და მოზრდილი	73	70	69	67	70	69	69	66	67	67	65	71	69	67	72	71	67	74
საქართველო	71	64	64	63	62	66	70	67	69	68	66	69	71	67	71	69	66	70

*პირუტყვის რაოდენობის დათვლისას 5 თხა ან ცხვარი 1 ძროხის ტოლფასადაა ჩათვლილი. ამდენად, ოჯახს შეიძლება ძროხების არამთელი რაოდენობა აღმოაჩნდეს.

როგორც სასურსათო, ისე სამომხმარებლო ხარჯები მოიცავს შინამეურნეობის მიერ მოწეულ პროდუქციას, შეფასებულს შინამეურნეობათა გამოკვლევის შედეგად მიღებული მყიდველის ფასებში (სავაჭრო ფასდანიშნის გათვალისწინებით). კვარტალური მონაცემები მიღებულია შესაბამისი პერიოდის განმავლობაში შესაბამის კატეგორიაში მოხვედრილი ყველა შინამეურნეობის ჯამური სასურსათო ხარჯების გაყოფით ჯამურ სამომხმარებლო ხარჯებზე.

ცხრილი დ1.6. შინამეურნეული სურსათის საშუალო პროცენტული წილი მთლიან სასურსათო ხარჯებში

(წყარო: სსდ, შინამეურნეობათა გამოკვლევა)

მაზსათბებელი	მთელი მოსახლეობა						სიღარიბის ოფიციალურ ზღვარს ქვემოთ მყოფნი						სიღარიბის გადასინჯულ ზღვარს ქვემოთ მყოფნი					
	I კვარტალი						I კვარტალი						I კვარტალი					
	1999	2000	2001	2002	2003	2004	1999	2000	2001	2002	2003	2004	1999	2000	2001	2002	2003	2004
რეგიონი																		
აჭარის არ	25	19	24	23	26	30	36	25	31	28	30	30	40	34	41	35	29	37
გურია	63	72	66	67	64	69	54	59	68	62	63	74	59	45	60	59	66	70
თბილისი	9	8	15	11	8	10	6	10	14	9	6	5	6	12	11	9	5	3
იმერეთი და რაჭა-ლეჩხუმი	56	64	59	60	66	63	38	42	37	51	53	55	29	33	30	36	42	46
კახეთი	69	67	59	62	56	61	60	60	57	59	55	56	65	58	50	57	50	49
მცხეთა-მთიანეთი და შიდა ქართლი	59	64	49	51	56	62	37	52	42	50	55	50	30	43	39	44	48	46
სამეგრელო-ზემო სვანეთი	67	62	69	59	61	64	45	47	45	51	58	61	41	41	40	32	59	48
სამცხე-ჯავახეთი	63	64	54	52	56	60	59	58	54	54	61	49	46	56	53	53	61	53
ქვემო ქართლი	55	47	44	35	30	39	38	42	27	32	34	42	51	31	35	29	38	41
საქართველო	49	48	46	43	45	48	32	37	36	40	40	39	31	34	35	35	38	36
მთა/ბარი																		
მთა	57	58	59	62	58	55	46	55	50	65	49	57	42	60	50	60	48	63
ბარი	48	46	44	40	44	47	29	34	33	35	39	37	29	30	32	30	37	34
საქართველო	49	48	46	43	45	48	32	37	36	40	40	39	31	34	35	35	38	36
ქალაქად/სოფლად																		
დიდი ქალაქებში	12	10	16	12	12	15	10	12	16	12	10	9	12	13	15	11	10	9
მცირე ქალაქებში	36	34	37	36	39	44	29	30	31	31	33	39	29	24	32	28	26	33
სოფლად	68	70	65	64	65	66	58	63	55	63	60	63	57	61	51	60	58	58
საქართველო	49	48	46	43	45	48	32	37	36	40	40	39	31	34	35	35	38	36
კვინტილური ჯგუფები																		
I კვინტილი	30	35	36	35	39	36	30	35	36	35	39	36	30	35	36	35	39	36
II კვინტილი	31	34	33	38	40	40	31	34	33	38	40	40	31	33	32	36	38	37
III კვინტილი	38	43	45	46	42	47	36	43	43	46	41	43	-	-	-	-	-	-
IV კვინტილი	51	50	48	47	47	53	-	-	-	-	-	-	-	-	-	-	-	-
V კვინტილი	59	54	52	44	49	50	-	-	-	-	-	-	-	-	-	-	-	-
საქართველო	49	48	46	43	45	48	32	37	36	40	40	39	31	34	35	35	38	36
ოჯახში ბავშვთა რაოდენობა																		
უბავშვო ოჯახები	52	50	49	45	47	50	33	37	35	41	40	41	31	33	34	36	38	37
ერთბავშვიანი ოჯახები	38	40	38	37	41	42	28	33	34	34	37	30	24	32	35	34	38	24
ორბავშვიანი ოჯახები	46	50	44	42	44	45	29	40	37	41	40	44	29	37	38	36	37	44
სამ ან მეტბავშვიანი ოჯახები	52	49	54	45	48	54	48	45	44	43	45	46	49	39	38	31	41	46
საქართველო	49	48	46	43	45	48	32	37	36	40	40	39	31	34	35	35	38	36
შინამეურნეობის ფულადი და არაფულადი სახსრების ძირითადი წყარო																		
დაქირავებული შრომა	19	18	21	24	12	17	14	15	20	24	14	15	15	18	24	23	20	17
სოფლის მეურნეობის გარეთ	24	24	26	24	17	0	17	22	24	19	16	0	12	19	22	9	19	0
თვითდასაქმება	71	74	71	69	68	65	65	68	68	68	65	66	69	62	68	71	66	64
სოფლის მეურნეობა																		
ტრანსფერტები (სახელმწიფო, კერძო, უცხოეთიდან)	27	23	28	27	17	22	21	20	26	27	16	17	20	16	31	27	15	17
აქტივების გაყიდვა, ფულის შესება ან შემოსავალი საკუთრებიდან	45	37	31	32	24	29	38	39	22	37	21	29	33	33	18	36	18	31
საქართველო	49	48	46	43	45	48	32	37	36	40	40	39	31	34	35	35	38	36
შინამეურნეობის მეთაურის დასაქმების სტატუსი																		
არააქტიური ან უმუშევარი	31	30	32	31	34	37	24	27	26	29	32	29	24	26	28	28	30	26
თვითდასაქმებული სოფლის მეურნეობაში	71	73	69	66	67	67	62	64	62	64	62	67	60	60	59	62	63	64
სახელმწიფო მოსამსახურე	31	31	35	34	36	39	20	26	27	30	29	26	16	24	22	24	31	34
კერძო ან სახელმწიფო საწარმოში																		
დაქირავებით მომუშავე	30	25	31	33	28	30	17	21	28	38	18	19	17	19	32	32	13	22
თვითდასაქმებული არა სოფლის მეურნეობაში	38	38	25	30	33	36	24	28	19	20	30	29	22	23	21	9	30	22
საქართველო	49	48	46	43	45	48	32	37	36	40	40	39	31	34	35	35	38	36

ცხრილი დ1.6 (გაგრძელება). შინმოწეული სურსათის საშუალო პროცენტული წილი მთლიან სასურსათო ხარჯებში

მახასიათებელი	მთელი მოსახლეობა						სიღარიბის ოფიციალურ ზღვარს ქვემოთ მყოფნი						სიღარიბის გადასინჯულ ზღვარს ქვემოთ მყოფნი					
	I კვარტალი						I კვარტალი						I კვარტალი					
	1999	2000	2001	2002	2003	2004	1999	2000	2001	2002	2003	2004	1999	2000	2001	2002	2003	2004
სოფლად მიწის დამუშავება და პირუტყვის ფლობა*																		
0.5 ჰა-ზე ნაკლები და 0-1.5 ძროხა	54	54	50	58	55	59	48	52	42	55	51	55	48	45	40	52	50	50
0.5 ჰა-ზე ნაკლები და 1.5 ან მეტი ძროხა	61	67	59	55	55	57	55	60	60	63	50	57	49	57	50	65	52	50
0.5-1 ჰა და 0-1.5 ძროხა	70	73	70	66	69	68	70	69	62	65	68	72	67	69	63	61	66	68
0.5-1 ჰა და 1.5 ან მეტი ძროხა	76	75	77	65	69	72	46	71	76	66	62	76	76	79	88	68	66	82
1 ჰა-ზე მეტი და 0-1.5 ძროხა	74	75	59	68	70	71	67	71	62	70	66	73	68	72	60	68	61	63
1 ჰა-ზე მეტი და 1.5 ან მეტი ძროხა	79	78	73	74	68	70	76	72	52	74	63	64	57	79	50	60	71	79
სოფლად	68	70	65	64	65	66	58	63	55	62	60	63	57	61	51	59	58	58
ქალაქად ერთ დასაქმებულზე მოსული ოჯახის წევრთა რაოდენობა																		
1 წევრი	15	19	26	27	21	24	10	23	24	19	31	20	7	19	31	17	19	25
1.5 წევრი	16	21	25	18	21	25	18	20	29	20	27	23	20	21	22	24	33	28
2 წევრი	18	15	22	17	17	28	12	12	18	17	15	21	15	14	21	21	22	20
2.5 წევრი	18	10	19	19	15	25	10	9	22	19	20	15	21	10	30	15	22	15
3 და მეტი წევრი	16	15	17	14	20	19	12	15	16	17	14	14	15	16	18	16	17	14
ოჯახში არაყინა დასაქმებული	21	16	24	14	15	18	21	20	22	15	15	15	20	17	22	16	11	14
ქალაქად	17	16	21	17	18	22	15	17	20	17	17	16	18	17	21	17	15	15
შინამეურნეობის ტიპი																		
უბავშვო წყვილი	53	41	47	41	55	50	32	29	39	48	44	51	40	27	31	46	31	48
ბავშვიანი წყვილი	33	40	35	28	37	38	33	35	31	34	33	34	33	33	29	26	32	39
უბავშვო გაფართოებული																		
შინამეურნეობა	48	48	45	45	43	51	29	33	36	42	38	43	30	30	33	40	37	38
ბავშვიანი გაფართოებული																		
შინამეურნეობა	47	47	45	43	46	47	31	38	39	39	42	39	30	36	39	35	42	34
მარტოხელა მოზრდილი ან პენსიონერი ბავშვით	31	32	41	29	34	48	15	46	33	39	24	39	4	48	36	68	17	40
მარტოხელა მოზრდილი	40	38	39	42	30	40	22	31	19	25	22	29	21	28	20	17	26	38
მარტოხელა პენსიონერი	60	57	54	48	53	53	44	47	39	44	48	41	40	39	38	35	46	33
მარტოხელა პენსიონერი და მოზრდილი	51	49	52	46	45	49	26	30	28	39	36	33	17	30	35	35	28	41
საქართველო	49	48	46	43	45	48	32	37	36	40	40	39	31	34	35	35	38	36

*პირუტყვის რაოდენობის დათვლისას 5 თხა ან ცხვარი 1 ძროხის ტოლფასადაა ჩათვლილი. ამდენად, ოჯახს შეიძლება ძროხების არამთელი რაოდენობა აღმოაჩნდეს.

შინამეურნეობის მიერ წარმოებული სასურსათო პროდუქტები შეფასებულია შინამეურნეობათა გამოკვლევის შედეგად მიღებული მყიდველის ფასებში (სავაჭრო ფასდანიშნის გათვალისწინებით). კვარტალური მონაცემები მიღებულია შესაბამის პერიოდის განმავლობაში შესაბამის კატეგორიაში მოხვედრილი ყველა შინამეურნეობის მიერ მოწეული სურსათის ჯამური ღირებულების გაყოფით ჯამურ სასურსათო ხარჯებზე.

ცხრილი დ1.7: ერთ სულზე მედიანური "კალორიების მოხმარება" (კკალ/დღეში)

(წყარო: სსდ, შინამეურნეობათა გამოკვლევა)

	მთელი მოსახლეობა						სიღარიბის ოფიციალურ ზღვარს ქვემოთ მყოფნი (ღარიბები)						სიღარიბის გადასინჯულ ზღვარს ქვემოთ მყოფნი (ძალიან ღარიბები)					
მახასიათებელი	I კვარტალი						I კვარტალი						I კვარტალი					
	1999	2000	2001	2002	2003	2004	1999	2000	2001	2002	2003	2004	1999	2000	2001	2002	2003	2004
რეგიონი																		
აჭარის არ	2220	2430	1900	2110	2400	2500	1210	1340	1600	1760	1970	1520	640	1060	1180	1330	1470	990
გურია	3270	2470	2350	3580	4280	3860	1780	1530	1730	2770	2750	2100	1150	1420	1520	1720	2140	1880
თბილისი	1960	1990	2050	2410	2530	2700	1600	1650	1580	1940	2120	2080	1390	1380	1390	1650	1740	1840
იმერეთი და რაჭა-ლეჩხუმი	2460	2490	2980	2800	3840	3590	1750	1840	1950	2060	2450	2280	1440	1510	1470	1560	1930	1680
კახეთი	2460	2150	2590	2460	2510	2620	1560	1230	1540	1980	2030	1870	1050	920	1080	1410	1440	1200
მცხეთა-მთიანეთი და შიდა ქართლი	2740	2350	1920	2140	2370	2900	1910	1210	1330	1710	1850	1670	1540	970	1030	1330	1510	1420
სამეგრელო-ზემო სვანეთი	3610	2900	2770	2760	3600	3960	1750	1740	1810	2190	2640	2890	1500	1640	1500	1740	1970	2410
სამცხე-ჯავახეთი	1780	1420	1620	2150	2070	2580	890	910	1210	1780	1710	2020	600	750	1070	1420	1400	1560
ქვემო ქართლი	2850	2300	2080	2080	2230	1990	1540	1700	1560	1780	1990	1560	1130	1220	1370	1260	1530	1160
საქართველო	2380	2280	2270	2430	2710	2890	1630	1590	1600	1910	2110	2000	1350	1270	1310	1490	1650	1500
მთა/ბარი																		
მთა	2950	2890	2430	2500	3110	3260	1780	1750	1550	1790	2440	2020	1190	1100	1220	1350	1950	1370
ბარი	2310	2190	2250	2430	2680	2890	1610	1580	1610	1940	2080	1980	1350	1300	1340	1510	1640	1520
საქართველო	2380	2280	2270	2430	2710	2890	1630	1590	1600	1910	2110	2000	1350	1270	1310	1490	1650	1500
ქალაქად/სოფლად																		
დიდი ქალაქებში	2020	2020	2050	2250	2440	2610	1590	1670	1660	1940	2040	2050	1380	1400	1420	1630	1620	1690
მცირე ქალაქებში	1960	1780	2100	2040	2580	2570	1660	1510	1510	1660	2140	1970	1330	1340	1280	1330	1860	1500
სოფლად	3210	2700	2650	2770	3110	3340	1740	1460	1530	2010	2140	1890	1230	1010	1070	1360	1650	1280
საქართველო	2380	2280	2270	2430	2710	2890	1630	1590	1600	1910	2110	2000	1350	1270	1310	1490	1650	1500
კონტინენტური ჯგუფები																		
I კვინტილი	1250	1150	1280	1350	1500	1450	1250	1150	1280	1350	1500	1450	1250	1150	1280	1350	1500	1450
II კვინტილი	1850	1760	1780	2100	2290	2410	1850	1760	1780	2100	2290	2410	1750	1630	1620	1820	2140	1860
III კვინტილი	2360	2330	2330	2460	2770	2850	2300	2050	2090	2370	2770	2390	-	-	-	-	-	-
IV კვინტილი	3060	2860	2890	3140	3450	3660	-	-	-	-	-	-	-	-	-	-	-	-
V კვინტილი	4850	4090	4240	3670	4580	5150	-	-	-	-	-	-	-	-	-	-	-	-
საქართველო	2380	2280	2270	2430	2710	2890	1630	1590	1600	1910	2110	2000	1350	1270	1310	1490	1650	1500
ოჯახში ბავშვთა რაოდენობა																		
უბავშვო ოჯახები	2830	2620	2680	2760	3180	3320	1910	1840	1870	2210	2410	2350	1490	1510	1530	1740	2000	1770
ერთბავშვიანი ოჯახები	2070	2070	2000	2110	2340	2540	1480	1440	1420	1660	1870	1850	1270	1180	1200	1350	1400	1450
ორბავშვიანი ოჯახები	1910	1800	1870	1980	2330	2410	1350	1290	1450	1530	1710	1720	1230	960	1040	1300	1310	1130
სამ ან მეტბავშვიანი ოჯახები	1590	1370	1690	1770	2030	1900	1260	1120	1180	1190	1860	1400	940	800	1020	1030	1200	940
საქართველო	2380	2280	2270	2430	2710	2890	1630	1590	1600	1910	2110	2000	1350	1270	1310	1490	1650	1500
შინამეურნეობის ფუფუნადი და არაფუფუნადი სახსრების ძირითადი წყარო																		
დაქირავებული შრომა	2060	1970	1960	2250	2390	2420	1600	1520	1510	1850	2010	1970	1320	1290	1270	1460	1630	1460
სოფლის მეურნეობის გარეთ	1830	1930	2130	2220	2350	2440	1510	1670	1620	1760	1910	1970	1290	1140	1440	1530	1530	1280
თვითდასაქმება	3520	2900	3070	3100	3470	3490	1920	1650	1700	2190	2340	2050	1330	1240	1130	1530	1850	1480
სოფლის მეურნეობა	2180	2190	2050	2220	2550	2790	1660	1780	1800	1900	2190	2110	1440	1450	1440	1550	1660	1670
ტრანსფერტები (სახელმწიფო, კერძო, უცხოეთიდან)	2140	2000	2200	2330	2220	2150	1470	1500	1490	1760	1750	1690	1190	1280	1280	1210	1470	1580
აქტივების გაყიდვა, ფულის სესხება ან შემოსავალი საკუთრებიდან	2140	2000	2200	2330	2220	2150	1470	1500	1490	1760	1750	1690	1190	1280	1280	1210	1470	1580
საქართველო	2380	2280	2270	2430	2710	2890	1630	1590	1600	1910	2110	2000	1350	1270	1310	1490	1650	1500
შინამეურნეობის მეთაურის დასაქმების სტატუსი																		
არააქტიური ან უმუშევარი	2110	1940	2020	2190	2410	2600	1600	1580	1650	1860	2070	1980	1330	1320	1420	1540	1640	1610
თვითდასაქმებული სოფლის მეურნეობაში	3250	2790	2870	3100	3620	3770	1700	1670	1610	2190	2440	2000	1330	1110	1020	1420	1710	1300
სახელმწიფო მოსამსახურე	2100	2210	2360	2600	2790	2700	1680	1590	1610	2130	2200	2010	1470	1270	1270	1480	1810	1440
კერძო ან სახელმწიფო საწარმოში	2250	2190	2130	2460	2710	2790	1600	1480	1400	1690	1900	2050	1350	1350	1320	1330	1550	1460
დაქირავებით მომუშავე	2080	2100	2220	2310	2510	2810	1620	1690	1720	1810	1910	1910	1430	1140	1300	1530	1590	1440
თვითდასაქმებული არა სოფლის მეურნეობაში	2080	2100	2220	2310	2510	2810	1620	1690	1720	1810	1910	1910	1430	1140	1300	1530	1590	1440
საქართველო	2380	2280	2270	2430	2710	2890	1630	1590	1600	1910	2110	2000	1350	1270	1310	1490	1650	1500

ცხრილი დ1.7 (გაგრძელება): ერთ სულზე მედიანური "კალორიების მოხმარება"
(კპალ/დღეში ერთ სულზე)

მახასიათებელი	მთელი მოსახლეობა						სიღარიბის ოფიციალურ ზღვარს ქვემოთ მყოფნი (დარიბები)						სიღარიბის გადასინჯულ ზღვარს ქვემოთ მყოფნი (მაღიან დარიბები)					
	I კვარტალი						I კვარტალი						I კვარტალი					
	1999	2000	2001	2002	2003	2004	1999	2000	2001	2002	2003	2004	1999	2000	2001	2002	2003	2004
სოფლად მიწის დამუშავება და ბირუტყვის ფლობა*																		
0.5 ჰა-ზე ნაკლები და 0-1.5 დროხა	2750	2430	2080	2330	2680	2760	1620	1410	1470	1670	2060	1800	1060	990	1180	1300	1690	1230
0.5 ჰა-ზე ნაკლები და 1.5 ან მეტი დროხა	2420	2720	2750	3090	2380	2390	1700	1240	1420	2290	1820	1570	610	680	1160	1670	1400	1150
0.5-1 ჰა და 0-1.5 დროხა	3470	2700	3090	3210	3470	3780	2100	1590	1950	2360	2220	2310	1970	1110	1320	1320	1730	1540
0.5-1 ჰა და 1.5 ან მეტი დროხა	4590	3170	3050	2800	4150	4310	1370	1380	1380	2140	2520	2380	840	730	1060	1560	2140	1880
1 ჰა-ზე მეტი და 0-1.5 დროხა	2840	2750	2520	2690	3130	3400	1810	1650	1440	2190	1990	1840	1150	1070	950	1690	1640	1270
1 ჰა-ზე მეტი და 1.5 ან მეტი დროხა	3590	3230	2770	3220	3050	3640	1610	1200	1200	2180	2050	1520	1470	1000	890	2220	1330	1020
სოფლად	3210	2700	2650	2770	3110	3340	1740	1460	1530	2010	2140	1890	1230	1010	1070	1360	1650	1280
ქალაქად ერთ დისაქმებულზე მოსული ოჯახის წევრთა რაოდენობა																		
1 წევრი	2780	2680	2660	3140	3620	3680	2250	2210	2180	2680	2970	2800	1800	2290	1750	1760	2130	1660
1.5 წევრი	2000	1910	2280	2460	2660	2530	1730	1540	1660	1940	1910	2180	1290	1510	1400	1510	1610	1360
2 წევრი	1910	2160	2200	2570	2720	2990	1510	1630	1690	2030	2310	2070	1350	1470	1440	1330	1940	1970
2.5 წევრი	1730	1920	1860	1950	2400	2280	1660	1690	1640	1550	1980	1830	1390	960	1270	1380	1910	1590
3 და მეტი წევრი	1790	1780	1770	1970	2200	2360	1430	1380	1490	1710	1890	1850	1280	1120	1320	1510	1540	1460
ოჯახში არაყინა დასაქმებული	2060	1970	2220	2190	2420	2580	1770	1650	1880	1920	2130	2130	1440	1580	1510	1620	1840	1770
ქალაქად	2000	1970	2070	2220	2470	2600	1600	1610	1650	1850	2080	2040	1380	1370	1400	1540	1650	1660
შინამეურნეობის ტიპი																		
უბაჟშო წვეილი	3590	2880	3490	3410	4150	3940	1980	1900	2300	2530	3080	2350	1720	1470	1870	1410	2800	1780
ბავშვიანი წვეილი	2140	1960	2150	2270	2620	2510	1490	1420	1480	1750	2140	1860	1430	1190	1310	1120	1560	1380
უბაჟშო გაფართოებული შინამეურნეობა	2330	2270	2320	2480	2700	2850	1590	1630	1590	2010	2030	1980	1280	1320	1320	1530	1610	1320
ბავშვიანი გაფართოებული შინამეურნეობა	1860	1830	1840	1920	2140	2370	1370	1250	1390	1560	1700	1740	1100	960	1050	1290	1270	1230
მარტოხელა მოზრდილი ან პენსიონერი ბავშვით	2070	2660	2190	3150	2780	1990	1810	1450	1790	2480	2620	1870	1440	1230	1050	1640	2000	1320
მარტოხელა მოზრდილი	3740	3760	3740	4050	3980	4790	2360	2130	2660	3380	3000	3270	1900	1600	2070	2340	2090	1650
მარტოხელა პენსიონერი	3700	3170	3560	3290	3970	4210	2400	2300	2330	2460	3220	3000	1790	1750	1860	1960	2680	2490
მარტოხელა პენსიონერი და მოზრდილი	2380	2530	2580	2770	3250	3320	1810	1920	1810	2250	2460	2590	1410	1370	1550	1610	2080	1670
საქართველო	2380	2280	2270	2430	2710	2890	1630	1590	1600	1910	2110	2000	1350	1270	1310	1490	1650	1500

*ბირუტყვის რაოდენობის დათვლისას 5 თხა ან ცხვარი 1 დროხის ტოლფასადაა ჩათვლილი. ამდენად, ოჯახს შეიძლება დროხების არამთელი რაოდენობა აღმოაჩნდეს.

ამ ცხრილში კალორიების ფაქტიური მოხმარების ნაცვლად გამოიყენება შინამეურნეობაში შემაკალი სურსათის ნაკადი (შესყიდვები, საკუთარი წარმოების სურსათი, ტრანსფერტები, მარაგებიდან აღებული სურსათი), გადაყვანილი კალორიებში. ამ ფაქტის ხაზგასასმელად ტერმინი “კალორიების მოხმარება” ბრჭყალებშია ჩასმული.

კვარტალური მედიანური "კალორიების მოხმარების" მისაღებად მოცემულ კვარტალში მოცემული კატეგორიიდან დაკვირვებაში მოხვედრილი შინამეურნეობები ლაგდება ერთ სულზე დღიური "კალორიების მოხმარების" ზრდის მიხედვით და აილება მიღებული მწკრივის შუაში მოხვედრილი შინამეურნეობის ერთ სულზე დღიური "კალორიების მოხმარება".

**ცხრილი დ1.8. პირუტყვის სულადობა 1 აპრილის მდგომარეობით
(ათასი სული)**

(წყარო: სსდ, სოფლის მეურნეობისა და ეკოლოგიის სტატისტიკის სამმართველო)

რეგიონი	მსხვილფეხა რქოსანი პირუტყვი						მათ შორის მეწველი					
	1999	2000	2001	2002	2003	2004	1999	2000	2001	2002	2003	2004
აჭარა	104.1	117.1	126.6	127.2	133.7	128.9	52.7	61.3	62.9	63.4	68.7	67.8
გურია	45.5	50.9	54.0	52.7	62.2	58.7	24.1	30.2	31.9	32.8	33.5	33.8
იმერეთი	227.5	250.2	261.8	269.2	274.8	275.7	109.4	124.4	126.3	130.4	137.7	139.2
კახეთი	85.8	106.0	111.0	119.4	120.5	120.9	51.8	69.5	71.2	76.8	74.5	72.9
ქვემო ქართლი	112.5	128.1	144.1	143.4	150.9	152.1	62.7	86.3	87.7	85.3	91.8	93.0
მცხეთა-მთიანეთი	53.3	60.5	62.1	56.8	58.2	62.5	34.8	45.2	45.6	43.6	45.3	46.5
რაჭა-ლეჩხუმი და ქვემო სვანეთი	40.7	40.3	44.9	42.5	41.9	41.3	21.0	22.2	23.4	25.2	24.8	22.5
სამეგრელო და ზემო სვანეთი	160.2	180.7	191.0	203.1	197.5	191.4	86.9	96.0	98.2	109.8	112.2	109.9
სამცხე-ჯავახეთი	99.7	109.5	103.3	103.6	111.7	113.9	55.7	61.4	62.2	65.5	63.7	63.4
შიდა ქართლი	72.9	82.2	84.2	82.8	87.6	95.2	40.3	49.3	51.0	54.5	51.9	54.5
სულ	1002.3	1125.5	1183.0	1200.7	1239.1	1240.6	539.4	645.9	660.4	687.3	704.3	703.5

რეგიონი	ღორი						ცხვარი და თხა					
	1999	2000	2001	2002	2003	2004	1999	2000	2001	2002	2003	2004
აჭარა	0.2	0.8	0.9	1.1	0.9	1.1	11.4	15.3	18.4	22.6	21.5	17.0
გურია	22.8	20.2	37.7	38.5	44.4	36.1	8.6	9.5	12.5	16.1	15.1	16.1
იმერეთი	68.8	80.7	107.3	113.7	107.6	91.0	25.6	29.4	35.5	44.0	47.4	43.8
კახეთი	53.8	75.3	80.2	78.2	80.5	95.5	210.6	214.6	226.3	253.5	277.8	276.5
ქვემო ქართლი	16.7	25.4	37.1	30.0	25.9	19.7	120.8	125.9	161.5	137.2	180.5	174.2
მცხეთა-მთიანეთი	21.6	24.2	28.3	25.4	22.6	25.3	39.9	57.3	63.4	71.0	68.6	74.7
რაჭა-ლეჩხუმი და ქვემო სვანეთი	15.6	17.3	22.6	24.8	22.6	25.2	4.3	4.5	6.6	6.3	6.0	5.0
სამეგრელო და ზემო სვანეთი	98.3	120.0	123.4	128.5	126.6	122.2	13.4	17.3	23.8	28.5	29.8	23.6
სამცხე-ჯავახეთი	8.7	9.5	12.9	12.8	12.6	11.0	153.7	152.1	130.0	118.1	120.4	133.4
შიდა ქართლი	18.1	22.1	21.1	28.4	25.2	24.1	18.9	22.0	25.6	23.7	24.4	28.5
სულ	324.5	395.4	471.4	481.4	468.9	451.2	607.1	647.9	703.6	721.0	791.6	792.8

ცხრილი დ1.9. მეცხოველეობის ძირითადი პროდუქტების წარმოება

(წყარო: სსდ, სოფლის მეურნეობისა და ეკოლოგიის სტატისტიკის სამმართველო)

რეგიონი	ხორცი (დაკლული წონით, ათასი ტონა)					
	I კვარტალი					
	1999	2000	2001	2002	2003	2004
აჭარა	0.8	0.8	0.8	0.9	0.9	0.8
გურია	3.0	2.8	1.8	1.8	1.9	2.1
იმერეთი	10.5	9.9	8.2	8.4	8.4	9.9
კახეთი	5.9	6.4	5.5	5.8	5.9	3.7
ქვემო ქართლი	2.1	2.1	2.5	2.6	3.3	3.0
მცხეთა-მთიანეთი	1.1	1.4	1.1	1.1	1.1	1.1
რაჭა-ლეჩხუმი და ქვემო სვანეთი	0.7	0.7	0.7	0.7	0.8	0.9
სამეგრელო და ზემო სვანეთი	4.5	4.4	3.8	3.9	3.9	4.0
სამცხე-ჯავახეთი	1.2	1.2	1.0	1.2	1.2	1.2
შიდა ქართლი	3.0	3.7	4.2	4.4	4.3	4.8
სულ	32.8	33.4	29.6	30.8	31.6	31.5

რეგიონი	რძე (ათასი ტონა)					
	I კვარტალი					
	1999	2000	2001	2002	2003	2004
აჭარა	11.0	12.4	11.2	13.0	15.4	15.8
გურია	5.6	6.3	6.2	6.3	7.6	8.1
იმერეთი	36.9	41.7	35.8	42.2	41.6	42.9
კახეთი	17.9	20.2	14.7	19.5	21.5	22.6
ქვემო ქართლი	22.0	24.8	24.0	25.7	29.8	31.1
მცხეთა-მთიანეთი	12.2	13.7	9.2	13.7	14.3	15.5
რაჭა-ლეჩხუმი და ქვემო სვანეთი	3.6	4.0	3.7	4.2	5.0	4.9
სამეგრელო და ზემო სვანეთი	24.7	27.9	26.9	28.0	29.6	30.2
სამცხე-ჯავახეთი	8.7	9.8	10.7	11.8	14.4	14.5
შიდა ქართლი	10.6	12.0	12.0	12.1	12.7	12.6
სულ	153.0	172.8	154.4	176.5	191.7	198.2

რეგიონი	კვერცხი (მილიონი ცალი)					
	I კვარტალი					
	1999	2000	2001	2002	2003	2004
აჭარა	7.7	8.4	7.0	7.0	6.5	6.1
გურია	4.7	5.1	6.8	6.9	7.3	8.5
იმერეთი	23.1	25.2	24.1	24.3	23.6	26.4
კახეთი	16.0	17.4	15.7	15.8	15.7	14.4
ქვემო ქართლი	10.5	11.4	18.6	18.7	23.5	27.3
მცხეთა-მთიანეთი	5.5	6.0	4.1	4.2	4.9	4.9
რაჭა-ლეჩხუმი და ქვემო სვანეთი	1.7	1.9	1.6	1.6	1.6	1.7
სამეგრელო და ზემო სვანეთი	19.1	20.8	17.1	17.2	18.0	18.6
სამცხე-ჯავახეთი	3.0	3.3	3.0	3.0	2.6	1.5
შიდა ქართლი	6.8	7.5	8.6	8.6	8.9	9.1
სულ	98.1	106.8	106.6	107.3	112.7	118.5

დანართი 2: საპროგნოზო სასურსათო ბალანსები

ცხრილი დ2.1. მარცვლეულის ბალანსი (პროგნოზი)

	მაჩვენებლები	2004
რესურსები (ათასი ტონა)	მარაგი წლის დასაწყისში	201
	ადგილობრივი წარმოება	667
	იმპორტი	835
	სულ რესურსები	1703
გამოყენება (ათასი ტონა)	სათესლე	78
	პირუტყვის საკვებად	347
	სამრეწველო მოხმარება (სპირტის და ლუდის საწარმოებლად)	25
	სასურსათო მოხმარება: მარცვლად	920
	ფქვილზე გადაანგარიშებით	695
	დანაკარგები	68
	ექსპორტი	55
	მარაგი წლის ბოლოს	210
	მთლიანი გამოყენება (მარაგის ჩათვლით)	1703
	კვ წელიწადში	160
მოხმარება ერთ სულზე (ფქვილის სახით)	გრ. დღეში	438
	კკალ. დღეში	1358
	პროტეინი, გრ. დღეში	41.2
	ცხიმები, გრ. დღეში	6.1
თვითუზრუნველყოფის კოეფიციენტი, %		46

ცხრილი დ2.2. ხორბლის ბალანსი (პროგნოზი)

	მაჩვენებლები	2004
რესურსები (ათასი ტონა)	მარაგი წლის დასაწყისში	98
	ადგილობრივი წარმოება	200
	იმპორტი	797
	სულ რესურსები	1095
გამოყენება (ათასი ტონა)	სათესლედ	40
	პირუტყვის საკვებად	145
	სამრეწველო მოხმარება (სპირტის და ლუდის საწარმოებლად)	6
	სასურსათო მოხმარება: მარცვლად	710
	ფქვილზე გადაანგარიშებით	512
	დანაკარგები	40
	ექსპორტი	30
	მარაგი წლის ბოლოს	124
	მთლიანი გამოყენება (მარაგის ჩათვლით)	1095
	კპ წელიწადში	118
	გრ. დღეში	323
მოხმარება ერთ სულზე (ფქვილის სახით)	კკალ. დღეში	1001
	პროტეინი, გრ. დღეში	35.2
	ცხიმები, გრ. დღეში	3.5
თვითუზრუნველყოფის კოეფიციენტი, %		21

ცხრილი დ2.3. სიმინდის ბალანსი (პროგნოზი)

	მაჩვენებლები	2004
რესურსები (ათასი ტონა)	მარაგი წლის დასაწყისში	95
	ადგილობრივი წარმოება	400
	იმპორტი	-
	სულ რესურსები	495
გამოყენება (ათასი ტონა)	სათესლედ	7
	პირუტყვის საკვებად	175
	სასურსათო მოხმარება: მარცვლად	205
	ფქვილზე გადაანგარიშებით	183
	დანაკარგები	22
	ექსპორტი	-
	მარაგი წლის ბოლოს	86
	მთლიანი გამოყენება (მარაგის ჩათვლით)	495
მოხმარება ერთ სულზე (ფქვილის სახით)	კბ წელიწადში	42
	გრ. დღეში	115
	კკალ. დღეში	356
	პროტეინი, გრ. დღეში	9.7
	ცხიმები, გრ. დღეში	1.4
თვითუზრუნველყოფის კოეფიციენტი, %		100

**ცხრილი დ2.4. კარტოფილის ბალანსი
(პროგნოზი)**

	მაჩვენებლები	2004
რესურსები (ათასი ტონა)	მარაგი წლის დასაწყისში	155
	ადგილობრივი წარმოება	350
	იმპორტი	10
	სულ რესურსები	515
გამოყენება (ათასი ტონა)	სათესლედ	115
	პირუტყვის საკვებად	12
	სასურსათო მოხმარება	215
	დანაკარგები	14
	ექსპორტი	20
	მარაგი წლის ბოლოს	139
	მთლიანი გამოყენება (მარაგის ჩათვლით)	515
მოხმარება ერთ სულზე (ფქვილის სახით)	კპ წელიწადში	49
	გრ. დღეში	134
	კკალ. დღეში	80
	პროტეინი, გრ. დღეში	2.1
	ცხიმები, გრ. დღეში	0.1
თვითუზრუნველყოფის კოეფიციენტი, %		103

**ცხრილი დ2.5. ბოსტნეულის ბალანსი
(პროგნოზი)**

	მაჩვენებლები	2004
რესურსები (ათასი ტონა)	მარაგი წლის დასაწყისში	116
	ადგილობრივი წარმოება	380
	იმპორტი	15
	სულ რესურსები	511
გამოყენება (ათასი ტონა)	სათესლედ	4
	პირუტყვის საკვებად	25
	სასურსათო მოხმარება	355
	დანაკარგები	15
	ექსპორტი	5
	მარაგი წლის ბოლოს	107
	მთლიანი გამოყენება (მარაგის ჩათვლით)	511
მოხმარება ერთ სულზე (ფქვილის სახით)	კბ წელიწადში	82
	გრ. დღეში	225
	კკალ. დღეში	52
	პროტეინი, გრ. დღეში	3.6
	ცხიმები, გრ. დღეში	0.5
თვითუზრუნველყოფის კოეფიციენტი, %		97

სტატისტიკური ბიულეტენი

სასურსათო
უზრუნველყოფის
მდგომარეობა
ტენდენციები ციფრებში

რედაქტორი

ელენე ჩიქოვანი

პასუხისმგებელი გამოშვებაზე

გიორგი კვინიკაძე

გამოშვებაზე მუშაობდნენ
სტატისტიკის სახელმწიფო დეპარტამენტიდან

გიორგი კვინიკაძე
ნინო შუბითიძე
რევაზ წაქაძე
ზურაბ კირვალიძე
გიორგი მელიქოვი
ნოდარ კაპანაძე
მზია კერესელიძე
ლამარა ლომიძე
თამარ პოპიაშვილი
ედნარ მიქანაძე

სოფლის მეურნეობის სამინისტროდან
ჰიდრომეტეოროლოგიის სახელმწიფო დეპარტამენტიდან

გიზო გოგიჩაიშვილი

ყდის გაფორმება

ლაშა წურწუშია

კომპიუტერული და საგამომცემლო უზრუნველყოფა

ანდრო ბონდარენკო

გამომცემელი

შპს “პრინტ-ჯორჯია”

ტირაჟი

125 ეგზემპლარი

შენიშვნებითა და წინადადებებით
გთხოვთ მოგემართოთ მისამართზე

სასურსათო
უსაფრთხოების
ობსერვატორია,
კ. გამსახურდიას 4,
თბილისი 0115,
საქართველო
ტელ: (995 32) 33 10 11
995 32) 33 59 83
ფაქსი: (995 32) 33 10 11
(995 32) 33 22 97
ელ.ფოსტა: fso@gol.ge
Elene-CH@statistics.gov.ge

საქართველოს ეკონომიკური განვითარების სამინისტრო
სტატისტიკის სახელმწიფო დეპარტამენტი, 2004