

საქართველოს სტატისტიკის სახელმწიფო დეპარტამენტი

საქართველო

სასურსათო უზრუნველყოფის მდგომარეობა

ტენდენციები ციფრებში

სტატისტიკური ბიულეტენი
გამოშვება №7
სექტემბერი, 2002 წ.

წინამდებარე ბიულეტენი მომზადებულ იქნა საქართველოს სტატისტიკის სახელმწიფო დეპარტამენტის მიერ ევროკომისიის სასურსათო უზრუნველყოფის პროგრამის ტექნიკური და ფინანსური დახმარებით. წარმოდგენილი მასალა, გამოყენებული განსაზღვრებები, მონაცემთა ინტერპრეტაცია და დასკვნები არ გულისხმობს, რომ ისინი გამოხატავენ ევროკომისიის პოზიციას

შინაარსი

წინასიტყვაობა.....	5
პირობითი აღნიშვნები.....	6
ცნებები და განმარტებები.....	7
მთავარი ამ გამოშვებაში.....	9
სპეციალური საკითხი. “სიღარიბის მონიტორინგის” გამოკვლევის შეწყვეტა 2002 წლიდან და ამით გამოწვეული პრობლემები მოსახლეობის მიერ მოხმარებული კალორიების რაოდენობის გაანგარიშებაში.....	10
§1. ქვეყნის სოციალურ-ეკონომიკური მდგომარეობა.....	12
§2. სურსათის ფასები.....	14
§3. სურსათის მიწოდება.....	16
§4. სურსათის მისაწვდომობა.....	20
დანართი: სტატისტიკური ცხრილები.....	22
ცხრილი დ1: სურსათის საშუალო ფასები საქართველოსა და 5 ქალაქში (1998-2002).....	22
ცხრილი დ2: შინამეურნეობათა განაწილებები სხვადასხვა კატეგორიების მიხედვით (1998-2001).....	23
ცხრილი დ3: სიღარიბის ოფიციალურ და გადასინჯულ ზღვრებზე ნაკლები სამომხმარებლო ხარჯების მქონე შინამეურნეობათა პროცენტული წილი (1998-2001).....	25
ცხრილი დ4: მედიანური სამომხმარებლო ხარჯები (1998-2002).....	27
ცხრილი დ5: მედიანური სასურსათო ხარჯები (1998-2002).....	29
ცხრილი დ6: სასურსათო ხარჯების საშუალო პროცენტული წილი სამომხმარებლო ხარჯებში (1998-2002).....	31
ცხრილი დ7: შინმოწეული სურსათის საშუალო პროცენტული წილი მთლიან სასურსათო ხარჯებში (1998-2002).....	33
ცხრილი დ8: კალორიების მედიანური მოხმარება (2000-2001).....	35
ცხრილი დ9: დღეში 2100 კკალ-ზე ნაკლები მოხმარების მქონე მოსახლეობის პროცენტული წილი (2000-2001).....	37
ცხრილი დ10: დღეში 2100 კკალ-ზე ნაკლები მოხმარების მქონე მოსახლეობის განაწილება (2000-2001).....	39
ცხრილი დ11: დღეში 1800 კკალ-ზე ნაკლები მოხმარების მქონე მოსახლეობის პროცენტული წილი (2000-2001).....	41
ცხრილი დ12: დღეში 1800 კკალ-ზე ნაკლები მოხმარების მქონე მოსახლეობის განაწილება (2000-2001).....	43
ცხრილი დ13: ერთ სულზე მოსული სამომხმარებლო ხარჯების მიხედვით შინამეურნეობათა განაწილების ჯინის ინდექსები (1998-2002).....	45
ცხრილი დ14: ერთ სულზე მოსული კალორიების მოხმარების მიხედვით შინამეურნეობათა განაწილების ჯინის ინდექსები (2000-2001).....	47
ცხრილი დ15: მოსახლეობის კვების რაციონის შემადგენლობა (1998-2002).....	49

ცხრილი დ16: ძირითადი სასოფლო-სამეურნეო კულტურების ნათესი ფართობები (1998-2002).....	51
ცხრილი დ17. პირუტყვის სულადობა 1 აპრილის მდგომარეობით (1998-2002).....	52
ცხრილი დ18. მეცხოველეობის ძირითადი პროდუქტების წარმოება (1998-2002).....	53

წინასიტყვაობა

წინამდებარე გამოცემა წარმოადგენს სტატისტიკის სახელმწიფო დეპარტამენტთან არსებული სასურსათო უსაფრთხოების ობსერვატორიის (სუო) ყოველკვარტალური ბიულეტენის “საქართველო. სასურსათო უზრუნველყოფის მდგომარეობა. ტენდენციები ციფრებში” მეშვიდე გამოშვებას.

ბიულეტენის წინამდებარე გამოშვების სტრუქტურა მნიშვნელოვნად განსხვავდება წინა გამოშვებებისაგან. გამოშვება ორი ნაწილისაგან შედგება: ძირითადი ტექსტისა და დანართისაგან. სტატისტიკური მონაცემების უმეტესი ნაწილი ცხრილების სახით დანართშია მოცემული, ხოლო ძირითად ნაწილში ამ მონაცემებზე დაყრდნობით მოყვანილია მოსახლეობის სასურსათო უსაფრთხოების სხვადასხვა ასპექტების ანალიზი.

ბიულეტენის ძირითადი ტექსტი თავის მხრივ პარაგრაფებადაა დაყოფილი. პირველ პარაგრაფში მიმოხილულია ქვეყნის ზოგადი სოციალურ-ეკონომიკური მდგომარეობა, მეორეში – სურსათის ფასები, მესამეში – სურსათის მიწოდება, ხოლო მეოთხეში – სურსათის მისაწვდომობა.

დანართში მოყვანილი ცხრილები მრავალფეროვან სტატისტიკურ ინფორმაციას შეიცავს, რომელიც სასარგებლო იქნება მოსახლეობის სასურსათო უსაფრთხოების საკითხებით დაინტერესებული მკითხველისათვის. წარმოდგენილია ისეთი მაჩვენებლები, როგორიცაა მოსახლეობის მედიანური სამომხმარებლო და სასურსათო ხარჯები, სასურსათო ხარჯების წილი სრულ სამომხმარებლო ხარჯებში, საკუთარ მამულში მოწეული სურსათის წილი სურსათის მოხმარებაში, სიღარიბის ოფიციალურ და გადასინჯულ ზღვრებს ქვემოთ მყოფი ოჯახების პროცენტული წილები, კალორიების მედიანური მოხმარება, შერჩეულ ზღვრებზე ნაკლები კალორიების მოხმარების მქონე მოსახლეობის პროცენტული წილები, სამომხმარებლო ხარჯებისა და კალორიების მოხმარების განაწილების ჯინის ინდექსები და სხვა. ინფორმაცია სხვადასხვა ჭრილებშია წარმოდგენილი (მხარეები, ქალაქი/სოფელი, მთა/ბარი, ოჯახში ბავშვების რაოდენობა, შემოსავლის ძირითადი წყარო და ა.შ.) როგორც მთელი მოსახლეობისათვის, ისე სიღარიბის ოფიციალურ ზღვარს ქვემოთ მყოფთათვის. მაჩვენებლები და ჭრილები შერჩეულია ინფორმაციის მომხმარებლებთან მრავალმხრივი კონსულტაციების შედეგად. მონაცემების წარმოდგენის ფორმატი ანალოგიურია წინა გამოშვებების ფორმატისა: 2002 წლის I კვარტალის მონაცემებთან ერთად მოყვანილია წინა ოთხი წლის როგორც I კვარტალების, ისე წლიური მონაცემები. გამონაკლის წარმოადგენს კალორიების მოხმარებასთან დაკავშირებული მონაცემები, რისი მიზეზიც წინამდებარე გამოშვების სპეციალურ საკითხშია ახსნილი.

ბიულეტენის გადახალისებასა და დაფინანსებასთან დაკავშირებული პრობლემების გამო წინამდებარე გამოშვება საგრძნობი დაგვიანებით ქვეყნდება. ვინაიდან ეს პრობლემები უკვე მოგვარდა, წლის ბოლოსთვის ბიულეტენის გამოშვება უკვე დადგენილი პერიოდულობით მოხდება.

ბიულეტენის მე-3 პარაგრაფის მომზადებაში აქტიური მონაწილეობა მიიღეს სოფლის მეურნეობისა და სურსათის სამინისტროს სასოფლო-სამეურნეო წარმოების მომსახურების სამმართველოს უფროსმა ბ-ნმა ედნარ მიქანაძემ და ამავე სამმართველოს წამყვანმა სპეციალისტმა ბ-ნმა გიორგი კვეზერელმა, აგრეთვე ჰიდრომეტეოროლოგიის სახელმწიფო დეპარტამენტის გვალვის მონიტორინგის ცენტრის უფროსმა ბ-ნმა გიზო გოგიჩაიშვილმა. სამუშაო ჯგუფი განსაკუთრებულ მადლობას უხდის FAO-ს პროექტის ხელმძღვანელს ქ-ნ მარიკე დრისდიელს, რომელმაც დიდი დახმარება გაუწია ბიულეტენის გადახალისების საქმეში.

სამუშაო ჯგუფი იმედოვნებს, რომ მკითხველი აქტიურად გამოეხმაურება არსებულ ცვლილებებს. კომენტარები შეგიძლიათ მიაწოდოთ სუო-ს კოორდინატორს ქ-ნ ელენე ჩიქოვანს მისამართზე:

სასურსათო უზრუნველყოფის ობსერვატორია

საქართველოს სტატისტიკის სახელმწიფო დეპარტამენტი

კ. გამსახურდიას გამზირი 4, თბილისი 380015, საქართველო.

ტელ: (995 32) 33 10 11, (995 32) 33 59 83; ფაქსი (995 32) 33 10 11, (995 32) 33 22 97

ელ-ფოსტა: fso@gol.ge, Elene.CH@global-erty.net

ბიულეტენის წინამდებარე გამოშვება, ისევე როგორც წინა გამოშვებები, ხელმისაწვდომია ინტერნეტში მისამართზე

[http:// www.assistancegeorgia.org.ge/sds/foodsec/](http://www.assistancegeorgia.org.ge/sds/foodsec/).

ვიმედოვნებთ, რომ სასურსათო უსაფრთხოების ობსერვატორიის ძალისხმევა ხელს შეუწყობს საქართველოს მოსახლეობის სასურსათო უზრუნველყოფის მდგომარეობის შემდგომ გაუმჯობესებას.

სასურსათო უსაფრთხოების

ობსერვატორიის კოორდინატორი.

პირობითი აღნიშვნები

არ	ავტონომიური რესპუბლიკა
კმ (ან კ)	კვარტალი
მსპ	მსოფლიო სასურსათო პროგრამა
მშპ	მთლიანი შიდა პროდუქტი
სსდ	საქართველოს სტატისტიკის სახელმწიფო დეპარტამენტი
სუო	სასურსათო უსაფრთხოების ობსერვატორია
სფი	სამომხმარებლო ფასების ინდექსი
შსო	შრომის საერთაშორისო ორგანიზაცია
წლ	წლიური
FAO	გაეროს სურსათისა და სოფლის მეურნეობის ორგანიზაცია

ცნებები და განმარტებები

ადმოსავლეთი: ადმოსავლეთ საქართველოს მხარეებია: კახეთი, ქვემო ქართლი, სამცხე-ჯავახეთი, მცხეთა-მთიანეთი, შიდა ქართლი, თბილისი. არსებული პოლიტიკური ვითარების გამო შიდა ქართლისა და ადმოსავლეთ საქართველოს აგრეგირებული მონაცემები არ შეიცავს ინფორმაციას ჯავის რაიონიდან, აგრეთვე ყოფილი ცხინვალისა და ზნაურის რაიონებიდან. მე-3ა, მე-3ბ, მე-4, მე-5ა, მე-5ბ და მე-6 ცხრილებში მონაცემების საიმედოობის გაზრდის მიზნით მცხეთა-მთიანეთის მხარე შიდა ქართლის მხარესთან იქნა გაერთიანებული.

გაფართოებული შინამეურნეობა: რთული ოჯახი, რომელიც, გარდა ოჯახის უფროსის, მისი მეუღლისა და შვილებისა, შედგება სხვა პირებისაგანაც (სხვა წევრები, ნათესავები ან სხვა).

დასავლეთი: დასავლეთ საქართველოს მხარეებია: აჭარის არ, აფხაზეთის არ, გურია, სამეგრელო და ზემო სვანეთი, იმერეთი, რაჭა-ლეჩხუმი და ქვემო სვანეთი. არსებული პოლიტიკური ვითარების გამო აფხაზეთის მონაცემები არ არის ხელმისაწვდომი და ამდენად არ არის ჩართული დასავლეთ საქართველოს აგრეგირებულ მონაცემებში. ტექსტის შემოკლების მიზნით ზოგიერთ ცხრილში რაჭა-ლეჩხუმი და ქვემო სვანეთი მოხსენიებულია, როგორც რაჭა-ლეჩხუმი. მე-3ა, მე-3ბ, მე-4, მე-5ა, მე-5ბ და მე-6 ცხრილებში მონაცემების საიმედოობის გაზრდის მიზნით იმერეთის მხარე რაჭა-ლეჩხუმისა და ქვემო სვანეთის მხარესთან იქნა გაერთიანებული.

დაქირავებით მომუშავე: პირი, რომელიც საანგარიშო პერიოდის განმავლობაში ასრულებდა განსაზღვრულ სამუშაოს ხელფასის ან სხვა სახის ანაზღაურების (ფულით ან ნატურით) მიღების მიზნით. ამავე კატეგორიას მიეკუთვნება პირი, რომელსაც აქვს სამუშაო ადგილი, მაგრამ დროებით არ მუშაობს შევსებულების, ავადმყოფობის, სამუშაოდან დროებით დათხოვნის ან მსგავსი მიზეზების გამო.

ექვივალენტური მოზრდილი: თითოეულ შინამეურნეობას შეესაბამება ექვივალენტურ მოზრდილთა გარკვეული რაოდენობა კალორიების შკალის გამოყენებით, რომელშიც გათვალისწინებულია შინამეურნეობის თითოეული წევრის ასაკი, სქესი და ფიზიკური აქტივობა.

თვითდასაქმებული – საანგარიშო პერიოდში საკუთარ საწარმოში ან საკუთარ მეურნეობაში მოგების ან ოჯახური შემოსავლის (ფულით ან ნატურით) მიღების მიზნით მომუშავე პირი. ამავე კატეგორიას მიეკუთვნებიან საკუთარ შინამეურნეობაში უსასყიდლოდ მომუშავე (მინდასაქმებული დიასახლისების გარდა) და ახლობლისთვის უსასყიდლოდ დამხმარე პირებიც.

კალორიების მოხმარება (ერთ ექვივალენტურ მოზრდილზე): მაჩვენებელი იანგარიშება შინამეურნეობების მიერ მოხმარებული სურსათის კალორიებში გადაყვანის მეშვეობით. თითოეული შინამეურნეობის მიერ მოხმარებული კალორიების რაოდენობა იყოფა შინამეურნეობაში ექვივალენტურ მოზრდილთა რაოდენობაზე. შერჩეულ ზღვრებზე ნაკლები კალორიების მოხმარების მქონე მოსახლეობის წილი წარმოდგენილია შინამეურნეობებში წევრების რაოდენობის მიხედვით (და არა შინამეურნეობათა ან ექვივალენტურ მოზრდილთა რაოდენობის მიხედვით), რათა სრულად იყოს წარმოდგენილი დიდ, მრავალშვილიან შინამეურნეობებში მცხოვრები მოსახლეობა.

კვინტილური ჯგუფები: რაიონ ნიშნის (შემოსავლების, ხარჯების, და ა. შ.) მიხედვით დალაგებული ერთობლიობის დაყოფა 20 პროცენტთან მონაკვეთებად. წინამდებარე ბიულეტენში შინამეურნეობების დალაგება ხდება მათი საშუალო ხარჯების ზრდის მიხედვით. პირველი კვინტილური ჯგუფი უღარიბესია, მეხუთე კვინტილური ჯგუფი კი უმდიდრესი.

მთა/ბარი: მთა მოიცავს კავკასიონის მთავარი ქედის სამხრეთ კალთებს, აგრეთვე სამხრეთ საქართველოს მთიან ზონებს. ბარი მოიცავს კოლხეთის დაბლობს, შიდა ქართლის ვაკეს, ქვემო ქართლისა და იორ-ალაზნის ველებს. მთაში ცხოვრობს საქართველოს მოსახლეობის 15%, ხოლო ბარში – 85%.

მედიანური ხარჯები: ხარჯების სიდიდე, რომლის მიხედვითაც მოსახლეობის დაყოფა ხდება ორ ტოლ ნაწილად. მოსახლეობის ერთი ნახევარი ხარჯავს აღნიშნულ სიდიდეზე ნაკლებს, მეორე ნახევარი კი მეტს.

პენსიონერი – 60 წელზე უფროსი ასაკის ქალი ან 65 წელზე უფროსი ასაკის მამაკაცი, რომელსაც დანიშნული აქვს პენსია.

სამომხმარებლო ხარჯები: აღიარებულია, როგორც შინამეურნეობათა ცხოვრების დონის უკეთესი ინდიკატორი ვიდრე შემოსავლები (რომელთა შესახებ ინფორმაცია ხშირად უკიდურესად არასაიმედოა) ან მთლიანი ხარჯები (რომლებიც მოიცავს საინვესტიციო ხარჯებსაც), ვინაიდან ამ უკანასკნელთა მიხედვით უფრო რთულია შინამეურნეობის ცხოვრების დონის შეფასება. სამომხმარებლო ხარჯები მოიცავენ ყველა იმ ხარჯებს, რომლებიც საბოლოო მოხმარებისთვის არიან განკუთვნილნი და გამოირიცხავენ საინვესტიციო ხარჯებს (მაგალითად, ხარჯებს საშუალო იარაღის ან რესურსების შეძენაზე, როგორიცაა სასუქი, თესლი, სარწყავი წყალი სასოფლო-სამეურნეო წარმოებაში). სამომხმარებლო ხარჯები, გარდა ფულადი ხარჯებისა, მოიცავს შინამეურნეობის მიერ წარმოებული პროდუქტების თვითმოხმარებასა და მოხმარებას მარაგებიდან.

სიღარიბის გადასინჯული ზღვარი: 2000 წლის ოქტომბრიდან საქართველოს სტატისტიკის სახელმწიფო დეპარტამენტი სიღარიბის ორ ზღვარს აქვეყნებს: ოფიციალურს და გადასინჯულს. სიღარიბის ოფიციალური ზღვარი დაფუძნებულია მოსახლეობის საშუალო ფენების მიერ სურსათის მოხმარების 1991-1992 წლებში არსებულ სტრუქტურაზე და ერთ ექვივალენტურ მოზრდილზე დღეში 2500 კილოკალორიის მოხმარების მინიმალურ დონეზე. სიღარიბის გადასინჯული ზღვარი დაფუძნებულია მოსახლეობის საშუალო ფენების მიერ სურსათის მოხმარების 1998-1999 წლებში არსებულ სტრუქტურაზე (რომელიც მნიშვნელოვნად განსხვავდება 1991-1992 წლების მდგომარეობისაგან და ახლოსაა მე-7 გ ცხრილში მოყვანილ სტრუქტურასთან) და ერთ ექვივალენტურ მოზრდილზე დღეში 2200 კილოკალორიის მოხმარების მინიმალურ დონეზე. სიღარიბის გადასინჯული ზღვრის გაანგარიშებისას სასურსათო და არასასურსათო ხარჯების შეფარდება 65:35-ს შეადგენს. სიღარიბის გადასინჯული ზღვარი ოფიციალურად ჯერ არ არის დამტკიცებული.

სიღარიბის ოფიციალური ზღვარი – ზღვარი, რომელზე დაბალი შემოსავლის ან, როგორც ეს საქართველოს შემთხვევაშია, სამომხმარებლო ხარჯების მქონე შინამეურნეობა ან პირი ითვლება ღარიბად. იგი ემყარება ოფიციალური მინიმალური სასურსათო კალათის ღირებულებას (რომლის განახლებაც ხდება პერიოდულად მიმდინარე ფასების მიხედვით). სამომხმარებლო კალათის ღირებულების გასაანგარიშებლად სასურსათო კალათის ღირებულებას ემატება არასასურსათო ხარჯების წილი, რომელიც აიღება ფაქტობრივი მოხმარების მიხედვით. ამჟამად სასურსათო და არასასურსათო ხარჯების შეფარდება 70:30-ს შეადგენს.

სოფელი: დასახლებული ადგილი, რომელშიც მოსახლეობის უმრავლესობა სასოფლო-სამეურნეო საქმიანობით არის დაკავებული. სოფლად ცხოვრობს საქართველოს მოსახლეობის დაახლოებით 48%.

უმუშევარი – 16 ან მეტი წლის პირი, რომელიც არ მუშაობდა (ერთი საათითაც კი) გამოკითხვის მომენტის წინა შვიდი დღის განმავლობაში, მზად იყო მუშაობისთვის და ეძებდა საშუალოს ბოლო ოთხი კვირის განმავლობაში. ასეთია უმუშევრის განმარტება შსო-ს მკაცრი კრიტერიუმის მიხედვით. შსო-ს შერბილებული კრიტერიუმის მიხედვით უმუშევრად ჩაითვლება პირი, რომელიც არ მუშაობდა ერთი საათითაც კი გამოკითხვის წინა შვიდი დღის განმავლობაში, მზად იყო მუშაობისათვის მაგრამ აღარ ეძებდა საშუალოს, რადგან არ ჰქონდა მისი პოვნის იმედი.

ქალაქი: დასახლებული ადგილი, რომელშიც მოსახლეობის უმრავლესობა არა სასოფლო-სამეურნეო საქმიანობით არის დაკავებული. დიდ ქალაქებში გაერთიანებულია ქალაქები 50 000-ზე მეტი მოსახლეობით, დანარჩენები კი მცირე ქალაქებში. დიდ ქალაქებში ცხოვრობს საქართველოს მოსახლეობის 40%, მცირეებში – 12%.

ჯინის ინდექსი: 0-სა და 1-ს შორის მოთავსებული რიცხვი, რომელიც ახასიათებს რაიმე მაჩვენებლის (შემოსავლის, ხარჯების და ა.შ.) განაწილების უთანაბრობას. რაც მეტია განაწილების ჯინის ინდექსი, მით მეტია განაწილების უთანაბრობა. 0-ის ტოლი ჯინის ინდექსი შეესაბამება აბსოლუტურად თანაბარ განაწილებას, როდესაც ყველა ობიექტი მაჩვენებლის ერთიდაიგივე მნიშვნელობით ხასიათდება. 1-ის ტოლი ჯინის ინდექსი შეესაბამება აბსოლუტურად არათანაბარ განაწილებას, როდესაც მაჩვენებლის ჯამური მნიშვნელობა მხოლოდ ერთ ობიექტშია თავმოყრილი.

მთავარი ამ გამოშვებაში:

- “სიღარიბის მონიტორინგის“ გამოკვლევის შეწყვეტამ პრაქტიკულად შეუძლებელი გახადა კალორიების მოხმარების გაანგარიშება.
- ერთ ექვივალენტურ მოზრდილზე კალორიების მოხმარების ნაცვლად ერთ სულზე კალორიების მოხმარებაზე გადასვლა პრაქტიკულად არ ცვლის რანჟირებას ტერიტორიულ და ბიულეტენში განხილულ სხვა ჭრილებში.
- სოციალურ-ეკონომიკური მდგომარეობა: მშპ-ს მცირე ზრდა კვლავ გრძელდება; პირველად ბოლო ხუთი წლის განმავლობაში სასურსათო ფასების ინდექსი აღემატება სამომხმარებლო ფასების ინდექსს.
- სურსათის ფასები: სასურსათო ფასების ინდექსი 2002 წლის I კვარტალში წინა წლის იმავე პერიოდთან შედარებით 7%-ით გაიზარდა. აშკარად იკვეთება ფასებში რეგიონული განსხვავებები.
- სურსათის მიწოდება: ხორბლის მოსავალი 210 000 ტონის ფარგლებშია მოსალოდნელი. კარტოფილის მოსავლის პერსპექტივები არასახარბიელოა, ხოლო სიმინდის მოსავალი დაახლოებით საშუალოს ფარგლებში იქნება. სურსათის ოფიციალური იმპორტი იმპორტის მთლიანი ღირებულების 20%-ზე ნაკლებს შეადგენს, ხოლო სურსათის ოფიციალური ექსპორტი – ექსპორტის მთლიანი ღირებულების დაახლოებით 25%-ს.
- სურსათის მისაწვდომობა: შინამეურნეობის ხარჯების მაჩვენებლები სრულად არ ასახავს მოსახლეობის სასურსათო უსაფრთხოებას. და მაინც, დიდი და მრავალშვილიანი ოჯახების შემთხვევაში, აგრეთვე ისეთი ოჯახებისათვის, რომლებშიც ერთ დასაქმებულზე სამი ან მეტი წევრი მოდის, ხარჯებისა და კალორიების მოხმარების ინდიკატორები ერთნაირად მიუთითებს მათს უკიდურეს დაუცველობაზე.
- სტატისტიკური ინფორმაციის უმეტესობა გამოშვების ბოლოს, სტატისტიკურ დამატებაშია გადატანილი (სულ 18 ცხრილი). მონაცემები ხარჯებისა და კალორიების მოხმარების შესახებ სამ ახალ ჭრილშია წარმოდგენილი: შინამეურნეობის ფულადი და არაფულადი სახსრების ძირითადი წყაროს, სოფლად მიწის დამუშავებისა და პირუტყვის ფლობის, და ქალაქად ერთ დასაქმებულზე მოსული ოჯახის წევრთა რაოდენობის მიხედვით. გარდა ამისა, დამატებულია ერთი ახალი მაჩვენებელიც: შინამოწეული სურსათის პროცენტული წილი მთლიან სასურსათო ხარჯებში.

სპეციალური საკითხი. “სიღარიბის მონიტორინგის” გამოკვლევის შეწყვეტა 2002 წლიდან და ამით გამოწვეული პრობლემები მოსახლეობის მიერ მოხმარებული კალორიების რაოდენობის გაანგარიშებაში.

ბიულეტენის წინა გამოშვებებში სისტემატურად ქვეყნდებოდა მონაცემები მოსახლეობის მიერ კალორიების მოხმარების შესახებ. კერძოდ, წარმოადგენდით მონაცემებს ერთ ექვივალენტურ მოზრდილზე კალორიების მედიანური მოხმარების, აგრეთვე იმ მოსახლეობის პროცენტული წილის შესახებ ამა თუ იმ კატეგორიაში, რომელთა ოჯახებშიც ერთ ექვივალენტურ მოზრდილზე მოსული კილოკალორიების რაოდენობა შერჩეულ ზღვრებზე (სახელდობრ, 2100 და 1800 კილოკალორიაზე) ნაკლებია. (ექვივალენტური მოზრდილის ცნების შესახებ იხ. **“ცნებებსა და განმარტებებში”**, უფრო დაწვრილებით კი ბიულეტენის **მე-3 გამოშვებაში**). ეს მონაცემები ეფუძნებოდა 2000-2001 წლებში მსოფლიო ბანკის ფინანსური მხარდაჭერით მიმდინარე გამოკვლევას “სიღარიბის მონიტორინგი საქართველოში”, რომელიც შინამეურნეობათა ზოგადი გამოკვლევის პარალელურად ტარდებოდა და რომლის კითხვარიც შეიცავდა კითხვებს გამოკითხული ოჯახების მიერ საკვებად მიღებული პროდუქტების რაოდენობების შესახებ.

სამწუხაროდ, 2001 წლის ბოლოს ზემოხსენებული გამოკვლევა დასრულდა. ჩვენს განკარგულებაში დარჩა მხოლოდ შინამეურნეობათა ზოგადი გამოკვლევის შედეგები. ეს უკანასკნელი გამოკვლევა კი, განსხვავებით "სიღარიბის მონიტორინგისაგან", ინფორმაციას იძლევა არა შინამეურნეობის წევრთა მიერ უშუალოდ საკვებად მიღებული პროდუქტების რაოდენობის შესახებ, არამედ შინამეურნეობაში შემოსული საკვები პროდუქტების ნაკადების შესახებ, რომელიც მოიცავს როგორც შინამეურნეობის მიერ საკვებად მოხმარების მიზნით (არა გადაშუქებისათვის ან გასაყიდად) ნაყიდ, ისე ამავე მიზნით თვით შინამეურნეობაში მოწეულ სურსათს.

შემდეგი ორი მიზეზის გამო მოსალოდნელი იყო, რომ ზემოხსენებული ორი გამოკვლევის შედეგები მნიშვნელოვნად იქნებოდა ერთმანეთისაგან განსხვავებული:

1. **კითხვარის ეფექტი.** შინამეურნეობათა გამოკვლევის კითხვარების კომპლექსში შემავალი ხარჯების ერთკვირიანი დღიური აღრიცხავს მხოლოდ კონკრეტული კვირის განმავლობაში შეძენილი ან სხვაგვარად მიღებული სურსათის რაოდენობას და არ იძლევა ინფორმაციას როგორც მარაგებიდან მოხმარებული, ისე მარაგებში მოთავსებული სურსათის შესახებ (ამის დადგენა მეტად პრობლემატურია და არც შედის შინამეურნეობის ზოგადი გამოკვლევის ამოცანებში). ამდენად, სავსებით შესაძლებელია სიტუაცია, როდესაც ოჯახი უჩვენებს სურსათის გაცილებით ნაკლებ შემომავალ ნაკადს, ვიდრე მის მიერ სურსათის რეალური მოხმარება (**მარაგიდან მოხმარების ეფექტი**), ან პირიქით, როდესაც ოჯახი უჩვენებს შემომავალი სურსათის მეტ ნაკადს, ვიდრე მოიხმარს (**მარაგში მოთავსების ეფექტი**).
2. **სურსათის ტრანსფერტის ეფექტი.** შედარებით შეძლებული ოჯახები უფრო მეტ სურსათს ყიდულობენ, ვიდრე საკვებად მოიხმარენ (სტუმრის გამასპინძლება, ჭარბი სურსათის გადაყრა), ხოლო შედარებით ღარიბი ოჯახები სურსათის ნაწილს უსასყიდლოდ ღებულობენ.

ეს გარემოება მონაცემებმაც დაადასტურა, რასაც ქვემოთმოყვანილი 1-ლი ცხრილი გვიჩვენებს. მასში მოყვანილია 2000-2001 წლების განმავლობაში "სიღარიბის მონიტორინგის" გამოკვლევის საშუალებით დადგენილი ერთ სულზე კალორიების მედიანური მოხმარების შეფარდებები შინამეურნეობათა ზოგადი გამოკვლევის საშუალებით დადგენილ, კალორიებში გამოსახულ, შინამეურნეობაში შესული სურსათის მედიანურ ნაკადთან (ერთ სულზე გაანგარიშებით). თანმხლებ **1-ლ დიაგრამაზე** თვალნათლივ ჩანს, რომ მოსახლეობის კეთილდღეობის ზრდასთან ერთად ხსენებული შეფარდება კლებულობს: მოსახლეობის შედარებით ღარიბი ფენებისათვის (I და II კვინტილები), რომლებიც ეკონომიის მიზნით სურსათს უფრო იშვიათად და დიდი ოდენობით იძენენ, კითხვარის ეფექტი საკმაოდ მნიშვნელოვანია (მარაგიდან მოხმარების ეფექტი ჭარბობს მარაგში მოთავსების ეფექტს), და ამას ტრანსფერტის სახით მიღებული სურსათის

ეფექტიც ემატება, ხოლო შედარებით შეძლებული ფენებისათვის (IV და V კვინტილები), რომლებიც სურსათის უფრო რეგულარულად იძენენ, კითხვარის ეფექტის უმნიშვნელოა, სამაგიეროდ გადამწყვეტ როლს სურსათის ტრანსფერტის (სურსათის გაცემის აზრით) ეფექტი თამაშობს.

ცხრილი 1. "სიღარიბის მონიტორინგისა" და შინამეურნეობათა ზოგადი გამოკვლევების შედეგად მიღებული კალორიების მედიანური მოხმარებების შეფარდება კვინტილების მიხედვით

დიაგრამა 1. "სიღარიბის მონიტორინგისა" და შინამეურნეობათა ზოგადი გამოკვლევების შედეგად მიღებული კალორიების მედიანური მოხმარებების შეფარდება კვინტილების მიხედვით

	2000					2001				
	Iკ	II კ	IIIკ	IVკ	წლ.	Iკ	II კ	IIIკ	IVკ	წლ.
კვინტილური ჯგუფები										
I კვინტილი	1.62	1.39	1.62	1.37	1.49	1.36	1.37	1.44	1.40	1.39
II კვინტილი	1.19	1.13	1.13	1.17	1.15	1.09	1.15	1.09	1.06	1.10
III კვინტილი	1.14	1.01	1.06	1.05	1.07	0.97	0.95	1.06	1.04	1.00
IV კვინტილი	0.93	0.87	0.96	0.96	0.93	0.86	0.88	0.90	0.86	0.87
V კვინტილი	0.81	0.83	0.77	0.75	0.79	0.65	0.76	0.72	0.72	0.71
საქართველო	1.08	1.02	1.07	1.05	1.06	0.98	1.02	1.04	1.00	1.01

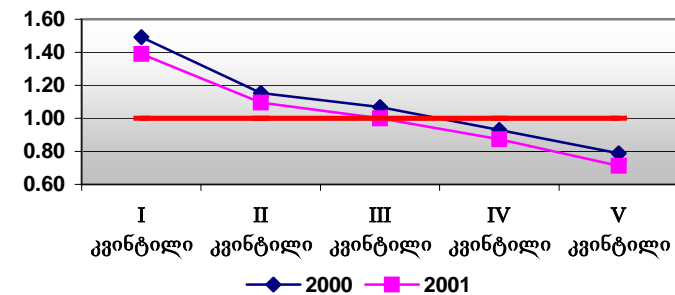

ბიულეტენში განხილულ სხვადასხვა კატეგორიებში (რეგიონების, მთა/ბარის, ბავშვების რაოდენობის მიხედვით და ა.შ.) მდიდრები და ღარიბები სხვადასხვაგვარადაა განაწილებული, რაც მეტად ართულებს რეალური სურათის მიღებას. შინამეურნეობათა ზოგადი გამოკვლევის საფუძველზე მიღებული კალორიების "მოხმარების" სურათი 2000-2001 წლებში არსებითად და არაკანონზომიერად განსხვავებული აღმოჩნდა "სიღარიბის მონიტორინგის" საფუძველზე მიღებული კალორიების მოხმარების სურათისაგან. რეგრესიული ანალიზის გამოყენებით ჩვენ ვცადეთ შინამეურნეობათა ზოგადი გამოკვლევის მონაცემებიდან მიგვეღო "სიღარიბის მონიტორინგის" შედეგებთან თავსებადი სურათი, რათა 2002 წლის პირველი კვარტალისათვის ექსტრაპოლაციის გზით მიღებული შედეგების რეალობასთან სიახლოვის გარკვეული გარანტია გვქონოდა. ამ მცდელობამ ასე თუ ისე მისაღები შედეგი მხოლოდ კალორიების მედიანური მოხმარებისათვის გამოიღო, ხოლო შერჩეულ ზღვრებს ქვემოთ მყოფი მოსახლეობის წილებისათვის კი – აბსოლუტურად მიუღებელი.

ყოველივე ზემოთქმულის გამო ბიულეტენში არ არის გამოქვეყნებული მაჩვენებლები 2002 წლის I კვარტალში კალორიების მოხმარების შესახებ. ამ მაჩვენებლების გამოქვეყნება შესაძლებლად მიგვაჩნია მხოლოდ მათი საიმედო შეფასებების მიღების შემთხვევაში. მოსახლეობის მიერ მოხმარებული კალორიების შესახებ სარწმუნო ინფორმაციის მიღების ერთადერთი საიმედო გზა შინამეურნეობათა ზოგადი გამოკვლევისათვის კითხვების იმ ბლოკის დამატებაა, რომელიც "სიღარიბის მონიტორინგის" გამოკვლევაში ფიგურირებდა და მოსახლეობის მიერ უშუალოდ საკვებად მიღებული სურსათის რაოდენობის დადგენის საშუალებას იძლეოდა. შინამეურნეობათა ზოგადი გამოკვლევის კითხვარების გადატვირთულობის გამო ეს გარკვეულ დამატებით ხარჯებთან იქნება დაკავშირებული, მაგრამ გაცილებით ნაკლებთან, ვიდრე სპეციალური კვლევის ორგანიზება.

§1: ქვეყნის სოციალურ-ეკონომიკური მდგომარეობა

ცხრილი 1.1: ზოგერთი მაკროეკონომიკური მაჩვენებელი

	1998		1999		2000		2001		2002
	I კვ	წლ	I კვ	წლ	I კვ	წლ	I კვ	წლ	I კვ
ა. მშპ (წყარო: სსდ, ეროვნული ანგარიშებისა და მაკროეკონომიკური ანალიზის სამმართველო)									
სულ: (მლნ ლარი), მიმდინარე ფასებში	1,108	5,041	1,193	5,666	1,391	6,016	1,493	6,619	1,662
მათ შორის: სოფლის მეურნეობა, მეტყევეობა და თევზჭერა	326	1,345	332	1,402	319	1,217	349	1,376	361
სულ: (მლნ ლარი), მუდმივ ფასებში (1996)	970	4,375	977	4,505	1,052	4,592	1,090	4,798	1,165
მათ შორის: სოფლის მეურნეობა, მეტყევეობა და თევზჭერა	297	1,240	314	1,325	277	1,166	322	1,262	323
ზრდა (ინდექსი, წინა წელი, ან შესაბამისად I კვ = 100)									
მშპ	103	103	101	103	108	102	104	104	107
სოფლის მეურნეობა, მეტყევეობა და თევზჭერა	94	93	106	107	88	88	116	108	100
მშპ ერთ სულ მოსახლეზე (ლარი), მიმდინარე ფასებში	241	1,095	259	1,229	301	1,302	324	1,445	365
მშპ ერთ სულ მოსახლეზე (ლარი), მუდმივ ფასებში (1996)	211	950	212	977	228	994	237	1,047	256
გაცვლითი კურსი (ლარი/აშშ დოლარი)	1.33	1.39	2.19	2.02	1.99	1.98	2.05	2.07	2.20
ბ. დასაქმება (წყარო: სსდ, შრომის სტატისტიკის სამმართველო და შინამეურნეობათა კვლევა)									
უმუშევრობის დონე (შსო-ს შერბილებული კრიტერიუმით)	18.7	14.3	19.1	15.7	18.3	15.9	17.2	15.8	16.3
საშუალო ხელფასი (ლარი თვეში)	50	55	59	69	72	77	82	84	80
მინიმალური ხელფასი (ლარი თვეში)	20	17	20	20	20	20	20	20	20
მინიმალური პენსია (ლარი თვეში)	14	14	14	14	14	14	14	14	14
გ. ფასები (წყარო: სსდ, ფასების სტატისტიკის სამმართველო)									
სფი (1997 წლის დეკემბერი = 100)	101	100	118	119	123	124	130	130	136
სურსათის ფასების ინდექსი (სურსათი, სასმელები და თამბაქო, 1997 წლის დეკემბერი = 100)	102	100	120	119	118	120	128	128	137

დიაგრამა 1.1. მშპ-ს და სოფლის მეურნეობის ზრდის ინდექსები (1997=100)

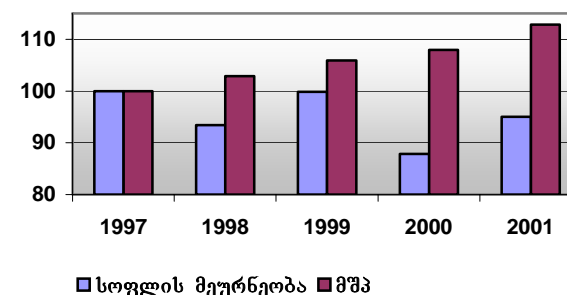

დიაგრამა 1.2. სოფლის მეურნეობის, მეტყევეობისა და თევზჭერის წილი მშპ-ში (მიმდინარე ფასებში)

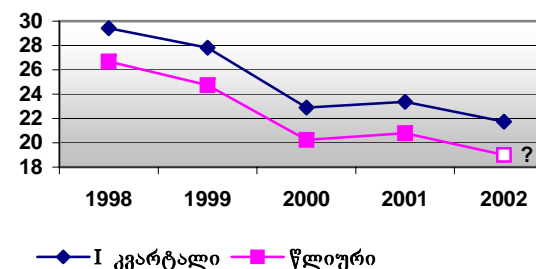

1.1 დიაგრამაზე მშპ-ს ზრდის წლიური ტემპები სოფლის მეურნეობის, მეტყევეობის და თევზჭერის პროდუქციის ზრდის წლიურ ტემპებს დარდება. როგორც დიაგრამა გვიჩვენებს, მშპ-ს თუმცა მცირე, მაგრამ მაინც სტაბილური ზრდის ფონზე სოფლის მეურნეობაში ჩავარდნებს აქვს ადგილი. აშკარაა გამოკვეთილი ძლიერი გვალვების შედეგები – აღმოსავლეთ საქართველოსა და იმერეთში 2000 წელს, დასავლეთ საქართველოში 2001 წელს.

საზოგადოდ, როგორც **1.2 დიაგრამა** გვიჩვენებს, სოფლის მეურნეობის წილი მშპ-ში პირველ კვარტალში სტაბილურად უფრო მაღალია, ვიდრე მთელი წლის განმავლობაში, რაც პირველ კვარტალში მრეწველობის შედარებით დაბალი აქტიურობით აიხსნება (ზამთართან დაკავშირებული ენერგეტიკული პრობლემები). ამავდროულად სახეზეა მშპ-ში სოფლის მეურნეობის წილის კლების აშკარა ტენდენცია, რაც ეკონომიკური ზრდის მცირე ტემპების პირობებში უფრო სოფლის მეურნეობაში არსებულ სიმწიფეზე მიუთითებს, ვიდრე ქვეყნის ეკონომიკაში მიმდინარე სასიკეთო სტრუქტურულ ძვრებზე.

როგორც **1.3 დიაგრამა** გვიჩვენებს, ქვეყანაში საშუალო ხელფასის ზრდის ტემპი წინ უსწრებს ინფლაციის ტემპს. მაგრამ ეს არ ნიშნავს, რომ ქვეყანაში კეთილდღეობაა. უკიდურესად დაბალი მინიმალური ხელფასისა და პენსიის ფონზე 2001 წელს საშუალო ხელფასი ზრდასრული მამაკაცისათვის ოფიციალურად დადგენილ სიღარიბის ზღვრის 75 პროცენტს არ აღემატებოდა (იხ. **1.4 დიაგრამა**; სიღარიბის ოფიციალური ზღვრების შესახებ მონაცემები მოყვანილია **დანართის დ3 ცხრილში**). თუმცა, დიაგრამაზე გამოკვეთილი ზრდის ტენდენცია გარკვეულწილად დამაიმედებელია.

1.5 დიაგრამა გვიჩვენებს, რომ გარკვეული ჩამორჩენის შემდეგ სურსათის ფასების ინდექსის ზრდის ტემპმა ინფლაციის საერთო ტემპს გაუსწრო. ეს ტენდენცია 2002 წლის პირველ კვარტალშიც დადასტურდა, რაც იმაში გამოიხატა, რომ პირველად ბოლო ხუთი წლის განმავლობაში სურსათის ფასების ინდექსმა სამომხმარებლო ფასების ინდექსს გადააჭარბა. ეს საფრთხეს უქმნის მოსახლეობის ღარიბი ფენების სასურსათო უზრუნველყოფას, იმის გათვალისწინებით, რომ მათს სამომხმარებლო ხარჯებში სურსათის წილი საკმაოდ მაღალია (დაახლოებით 70%, იხ. **დანართის დნ ცხრილი**).

დიაგრამა 1.3. საშუალო ხელფასისა და ინფლაციის დონის თანაფარდობა (ზრდის ინდექსები, 1998=100)

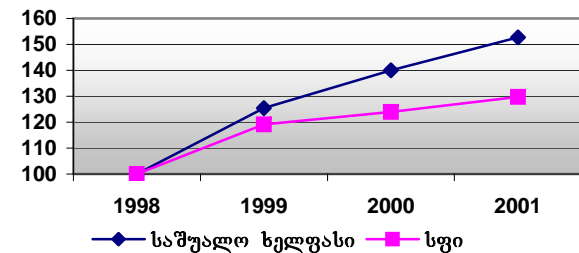

დიაგრამა 1.4. საშუალო ხელფასი ზრდასრული მამაკაცისათვის სიღარიბის ოფიციალური ზღვრის მიმართ პროცენტულ გამოხატულებაში

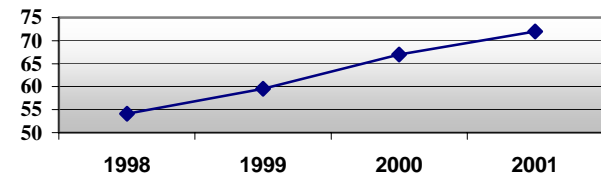

დიაგრამა 1.5. სამომხმარებლო და სურსათის ფასების ინდექსების თანაფარდობა, 1998=100

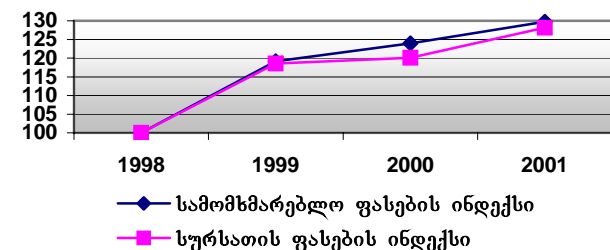

§2. სურსათის ფასები

ცხრილი 2.1: სურსათის საშუალო ფასები საქართველოში, დეფლირებული 1997 წლის დეკემბრის ფასების დონემდე (ლარი/კგX100)

წყარო: სსდ, ფასების სტატისტიკის სამმართველო

პროდუქტი	1998		1999		2000		2001		2001
	Iკვ	წლ	Iკვ	წლ	Iკვ	წლ	Iკვ	წლ	
პური	59	59	62	65	69	70	71	70	71
კარტოფილი	52	48	75	65	45	42	51	47	59
ლობიო	118	121	206	200	147	154	188	183	190
სიმინდის ფქვილი	72	71	57	62	72	69	76	77	83
საქონლის ხორცი	334	339	382	389	367	370	373	390	409
ღორის ხორცი	355	363	390	387	366	364	374	413	439
ყველი	332	312	336	327	351	339	360	325	350
რძე	103	95	101	95	96	103	100	98	104
კვერცხი (10ც)	127	121	152	144	147	127	147	143	160
კომბოსტო	45	44	37	45	34	36	33	43	24
ხახვი	64	53	58	54	42	46	53	48	45
შაქარი	82	79	95	88	75	82	91	95	99

დიაგრამა 2.1. პურის ფასები თელავსა და გორში ქვეყნის საშუალო ფასებთან შედარებით ლარი/კგX100

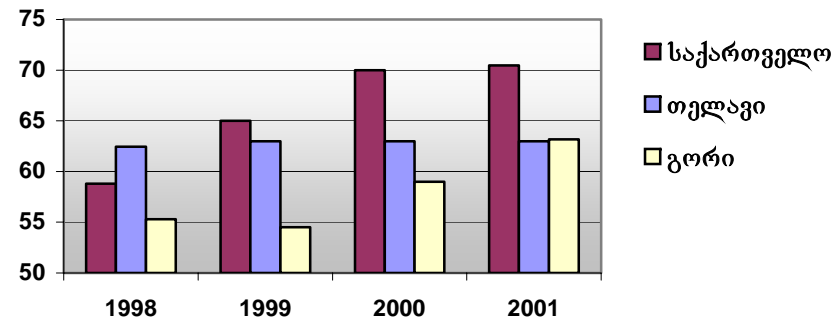

დანართი დ1 ცხრილი წარმოგიდგენს ფასების სტატისტიკის სამმართველოს მონაცემებს ძირითადი საკვები პროდუქტების ფასების შესახებ საქართველოს 5 დიდ ქალაქში – თბილისში, ქუთაისში, ბათუმში, გორსა და თელავში. იქვე მოყვანილია საქართველოში სურსათის საშუალო ფასების მაჩვენებლები, რომლებიც 5 ქალაქის ფასების შეწონილ საშუალოებს წარმოადგენს. ფასების რეალური ცვლილების გამოვლენის მიზნით ჩვენ მოგვყავს **2.1 ცხრილი**, რომელიც წარმოგიდგენს საქართველოში სურსათის საშუალო ფასებს, დეფლირებულს 1997 წლის დეკემბრის ფასების დონემდე.

რეალურ გამოსახულებაში 1998 წელთან შედარებით ფასები ყველა ძირითად საკვებ პროდუქტზე დაეცა ლობიოს გარდა. 2000 წლის შემდგომ კლების ტენდენციები შესუსტდა, რაც 2000 და 2001 წლების გვალვებისა და სურსათის ფასების ინდექსის ინფლაციაზე უფრო სწავი ზრდის შედეგია. გამონაკლისს მხოლოდ სტაბილურად კლებადი რძისა და ყველის ფასები წარმოადგენს, რაც მეწველი პირუტყვის სულადობის ზრდის ანარეკლს წარმოადგენს (იხ. **3.2 დიაგრამა**).

ცალკეულ ქალაქებში სურსათის ფასებზე დაკვირვება (იხ. **დანართი დ1 ცხრილი**) ზოგიერთი საინტერესო დასკვნის გაკეთების საშუალებას იძლევა. როგორც **2.1 დიაგრამა** გვიჩვენებს, გორში პურის ფასი საგრძნობლად დაბალია ქვეყნის საშუალო ფასთან შედარებით. უფრო მეტიც, ბოლო წლამდე იგი უფრო დაბალი იყო, ვიდრე თელავში, საქართველოში ხორბლის მთავარი მწარმოებელი მხარის – კახეთის ცენტრში. ეს დაკავშირებულია

გორის სიახლოვესთან საქართველოში პურის ფქვილის კონტრაბანდის ერთ-ერთ მთავარ ცენტრთან – ერგნეთის ბაზრობასთან, ხოლო ბოლო ხანებში პურის ფასის ზრდა – კონტრაბანდის საწინააღმდეგოდ მიღებულ ზომებთან.

2.2 დიაგრამა კარგად წარმოაჩენს ქუთაისს, როგორც ქვეყანაში სიმინდის წარმოების ძირითადი რეგიონის ცენტრს: სიმინდის ფასები ქუთაისში გაცილებით ნაკლებია, ვიდრე საშუალოდ ქვეყანაში. დიაგრამაზე ნათლად ჩანს აგრეთვე შედარებით მოუსაველიანი 1998 და 2001 წლების ზეგავლენაც, რაც დასავლეთ საქართველოში გვალვებით იყო გამოწვეული. მოსავალზე ფასების ასეთი ძლიერი დამოკიდებულება იმით აიხსნება, რომ ქვეყანაში სიმინდის იმპორტი პრაქტიკულად არ ზდება – სურსათის ბალანსების მიხედვით ქვეყნის სიმინდით თვითუზრუნველყოფის კოეფიციენტი 100%-ს შეადგენს.

დიაგრამა 2.2. სიმინდის ფქვილის ფასები ქუთაისში ქვეყნის საშუალო ფასებთან შედარებით

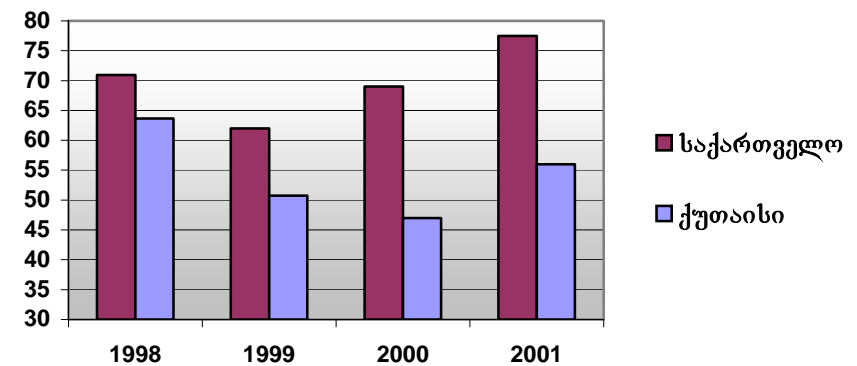

§3. სურსათის მიწოდება

3.1. სასოფლო-სამეურნეო კულტურების მოსავლის პერსპექტივები.

გაზაფხული საქართველოში წვიმითა და ნორმაზე დაბალი ტემპერატურით ხასიათდებოდა. ზაფხულიც შედარებით გრილი და წვიმიანი იყო.

აღმოსავლეთ საქართველოში (სადაც ძირითადი სასოფლო-სამეურნეო კულტურებია საშემოდგომო ხორბალი, მზესუმზირა, კარტოფილი და ყურძენი) მარტის, აპრილისა და მაისის წვიმებმა სასიკეთოდ იმოქმედა საშემოდგომო ხორბლის ნათესებზე. ეს უკანასკნელნი იანვრის ბოლოსა და თებერვლის დასაწყისში მეტად დაზიანდა თესვისშემდგომი სიმშრალისა და ძლიერი ქარების შედეგად. მარტის დასაწყისში ძლიერმა ქარებმა კვლავ დააზიანა ნათესები დედოფლისწყაროს რაიონში. გარდა ამისა, ტემპერატურის ცვალებადობამ და წვიმებმა გამარგვლისა და საგაზაფხულო თესვის პროცესები შეაფერხა და მავნებლებისა და მწერების გავრცელებას შეუწყო ხელი. ზაფხულის ამინდი სასოფლო-სამეურნეო კულტურებისათვის უმეტესწილად სასიკეთო იყო, თუმცა აგვისტოს ბოლოში გამუდმებულმა წვიმებმა ნათესების დამწიფება და მოსავლის აღება შეაფერხა.

დასავლეთ საქართველოში (სადაც ძირითადი სასოფლო-სამეურნეო კულტურებია სიმინდი, თხილი, ხილი და კარტოფილი), გამოზამთრების პირობები მეტად ხელსაყრელი აღმოჩნდა ციტრუსებისათვის. მარტი და აპრილი მეტად წვიმიანი იყო, რამაც საგაზაფხულო კულტურების თესვა და განვითარება შეაფერხა. მარტის შუა რიცხვები მშრალი იყო, მაგრამ თვის დასაწყისსა და ბოლოში მოსულმა ძლიერმა წვიმებმა ყვავილები დააზიანა და ხეხილის მოსალოდნელი მოსავლიანობა შეამცირა. ივნისის ამინდი ხელშემწყობი იყო სასოფლო-სამეურნეო კულტურებისათვის. ივლისში ცხელმა და მშრალმა ამინდმა ზემო იმერეთში სიმინდი დააზიანა, თუმცა სხვაგან ნიადაგში დაგროვილი ტენის მარაგი საკმარისი აღმოჩნდა ვეგეტაციისათვის. აგვისტოს მეორე ნახევარში გამუდმებულმა წვიმებმა შედარებით გრილ ამინდთან ერთად შეაფერხა სასოფლო-სამეურნეო კულტურების დამწიფება.

ხორბლის მოსავლის აღება დასასრულს უახლოვდება. როგორც ჩანს, მოსალოდნელია დაახლოებით 210 000 ტონა ხორბლის აღება 123 000 ჰექტარიდან. თავდაპირველი ნათესი ფართობების გარკვეული რაოდენობა თესვისშემდგომი სიმშრალის, ქარისმიერი ეროზიისა და სეტყვის გამო დაზიანდა. მოსალოდნელი მოსავლიანობა – 1.7 ტ/ჰა – ბოლო ზუთი წლის საშუალოსთან ახლოსაა, მაგრამ მნიშვნელოვნად ჩამოუვარდება გასული წლის შესაბამის მაჩვენებელს. ამ უკანასკნელის მაღალი ღონე მნიშვნელოვანწილად განაპირობა 2000 წლის მძიმე გვალვის შემდეგ ახალი სათესლე მასალის შემოზიდვამ.

დიაგრამა 3.1. სიმინდისა და ხორბლის მოსავალი 1998-2001 წლებში და პროგნოზი 2002 წლისათვის (ათასი ჰა)

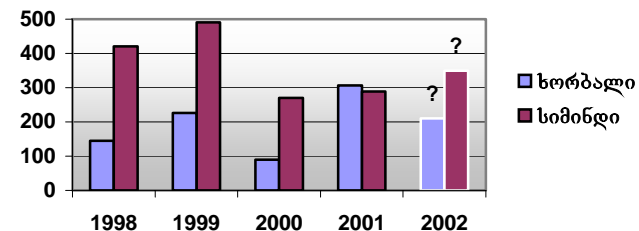

დიაგრამა 3.2. მსხვილფეხა რქოსანი პირუტყვის სულადობის დინამიკა 1 აპრილის მდგომარეობით (1998=100)

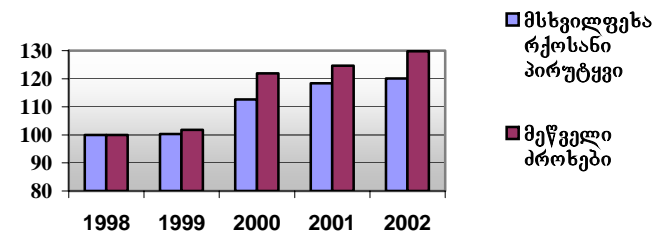

სიძინდი განვითარების ცვილისებრ სტადიაშია. ხშირმა წვიმებმა კვლავ შემცირებული ნიადაგის ტენიანობა, თუმცა ამან სარეველებისა და ავადმყოფობების

ცხრილი 3.1. ძირითადი კულტურების მოსალოდნელი მოსავალი 2000 წელს
(წყარო: სოფლის მეურნეობისა და სურსათის სამინისტრო)

	მოსალოდნელი ასადები ფართობი	აღებული ფართობი (000 ჰა)	მოსალოდნელი მოსავლიანობა, ტ/ჰა	მოსავალი (000 ტონა, პროგნოზი)
ხორბალი, ქერი, შვრია, სულ	163	149	1.5	245
ხორბალი	123	111	1.7	210
სიძინდი	190	–	1.8	350
კარტოფილი	30	4	10	300
მზესუმზირა	35	10	0.5	17

ცხელმა და მშრალმა ამინდებმა მეტად დააზიანა მზესუმზირის პლანტაციები. არაადექვატული თესლბრუნვა ასუსტებს კულტურას და მას დაავადებებისაგან უფრო დაუცველს ხდის.

წვიმიანმა გაზაფხულმა და ზაფხულმა სასიკეთოდ იმოქმედა საძოვრებზე როგორც მაღალმთიან, ისე დაბლობ რაიონებში.

3.1 ცხრილი და 3.1 დიაგრამა გარკვეულად აჯამებს მოსავლის პროგნოზებს ამ ეტაპზე. პროგნოზები გაკეთებულია ამინდის აქამდე არსებული პირობების გათვალისწინებით და იმ პირობით, რომ მოსავლის აღებამდე ძირითადად ნორმალური ამინდი იქნება შენარჩუნებული.

აღადგინა დასავლეთ საქართველოში შარშანდელი გვალვის შემდეგ გავრცელებასაც შეუწყო ხელი. გრილი და წვიმიანი გაზაფხულისა და ზაფხულის შემდეგ სრულყოფილად დამწიფებისათვის ნათესებს თბილი მზიანი ამინდები ესაჭიროება. მოსავლიანობას სასუქების არასაკმარისი გამოყენება და არასწორი თესლბრუნვაც ამცირებს. სექტემბრის პირველ რიცხვებში დასავლეთ საქართველოს ზოგიერთ რაიონში სიძინდის ნათესები ძლიერმა ქარებმა დააზიანა. დაზიანების მასშტაბები დაზუსტებას საჭიროებს. თუ მოსავლის აღებამდე თბილი და მზიანი ამინდები გასტანს, საშუალო მოსავალს უნდა ველოდეთ.

კარტოფილის მოსავალი საშუალოზე დაბალია მოსალოდნელი. ნათესი ფართობები ბოლო ხუთი წლის საშუალოს ფარგლებში იყო, მაგრამ გრილმა და წვიმიანმა გაზაფხულმა და ზაფხულმა დაავადებების გავრცელება გამოიწვია. განსაკუთრებით საადრეო კარტოფილი დაზიანდა. მისი მოსავალი 60 000 ტონას არ აღემატებოდა, მაშინ როცა საშუალოდ იგი 100 000 ტონას შეადგენს.

ივლისის ბოლოსა და აგვისტოს დასაწყისში დამდგარმა

3.2. მეცხოველეობის პროდუქცია

ცხრილი 3.2. მეცხოველეობის ძირითადი პროდუქტების წარმოება (000 ტონა)

(წყარო: სსდ, სოფლის მეურნეობისა და ეკოლოგიის სტატისტიკის სამმართველო)

	1998	1999	2000	2001
საქონლის ხორცი	42.8	41.3	48.3	47.0
ღორის ხორცი	42.3	40.8	36.9	34.7
ცხვრისა და თხის ხორცი	8.3	6.9	8.9	7.6
რძე	634.7	660.3	618.9	710.0

როგორც **დანართის დ17 ცხრილიდან** ჩანს, მსხვილფეხა რქოსანი პირუტყვის სულადობა იზრდება. ამასთან **3.2 დიაგრამა** თვალნათლივ გვიჩვენებს, რომ მეწველი ძროხების სულადობა უფრო სწრაფი ტემპებით იზრდება, ვიდრე მთლიანად მსხვილფეხა რქოსანი პირუტყვის სულადობა. ეს საქონლის ხორცისა და რძის წარმოებაზეც აისახება: ორივეს ზრდის ტენდენცია ახასიათებს (იხ. **3.2 ცხრილი** და **3.3 დიაგრამა**). მეცხოველეობის პროდუქციის შესახებ უფრო დეტალური მონაცემები **დანართის დ16 ცხრილშია** მოყვანილი.

3.3. გაჭრობა

3.3.1 იმპორტი

3.3 ცხრილი იმ საკვებ პროდუქტებს წარმოგვიდგენს, რომელთათვისაც ოფიციალურად აღრიცხული იმპორტი ასე თუ ისე მნიშვნელოვანია. ცხრილში მოყვანილი რაოდენობები რეალური იმპორტის მხოლოდ ნაწილს ასახავს. ძირითადი საკვები პროდუქტების უმრავლესობაზე მოთხოვნის ნახევარზე მეტს საქართველო საკუთარი წარმოების ხარჯზე იკმაყოფილებს. გამონაკლისს მცენარეული ზეთი (თვითუზრუნველყოფის საშუალო კოეფიციენტი 18%), ხორბალი (18%), შაქარი (30%) და ფრინველის ხორცი (30%) წარმოადგენს. სურსათის წილი ოფიციალურად აღრიცხული იმპორტის სრულ ღირებულებაში დაახლოებით 16%-ია.

ცხრილი 3.3 სურსათის ოფიციალურად აღრიცხული იმპორტი

(წყარო: სსდ, საგადასახდელო ბალანსის სამმართველო)

საკვები პროდუქტი	1998	1999	2000	2001	2002, I ნახ.
	ათასი ტ	ათასი ტ	ათასი ტ	ათასი ტ	ათასი ტ
ხორცი (საქონლის, ღორის, ცხვრისა და თხის)	2.1	0.8	0.9	1.7	2.5
მცენარეული ძეთი	14.6	4.4	2.5	4.7	4.6
ფრინველის ხორცი	5.2	9.5	6.2	7.3	3.2
კარტოფილი	12.6	9.1	5.1	9.1	1.3
ხორბალი	217.2	161.1	168.6	82.4	70.3
ხორბლის ფქვილი	111.8	85.6	111.4	80.7	17.6
შაქარი	58.4	77.3	103.6	110.8	61.4
კარაქი	3.6	2.9	1.9	0.9	0.3
ძეხვეული	2.5	0.9	2.0	3.3	1.2
მაკარონი	3.1	1.5	2.8	3.0	2.2

2.2. ექსპორტი

3.4 ცხრილი იმ საკვებ პროდუქტებს წარმოგვიდგენს, რომელთათვისაც ოფიციალურად აღრიცხული ექსპორტი ასე თუ ისე მნიშვნელოვანია. ცხრილში მოყვანილი რაოდენობები რეალური ექსპორტის მხოლოდ ნაწილს ასახავს. 2001 წლის უმნიშვნელოვანესი საექსპორტო პროდუქტებია ღვინო, ციტრუსები და ჩაი. სურსათის წილი ოფიციალურად აღრიცხული ექსპორტის სრულ ღირებულებაში დაახლოებით 25%-ია.

დიაგრამა 3.3. საქონლის ხორცის და რძის წარმოების დინამიკა 1998-2001 წლებში, 1998=100

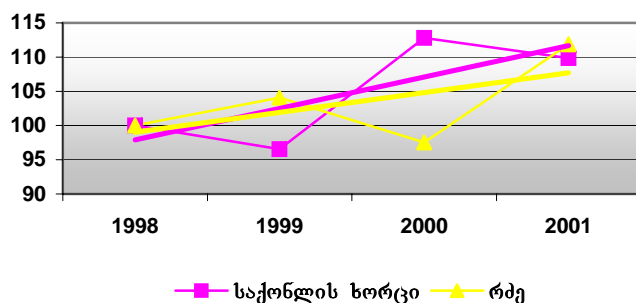

ცხრილი 3.4. სურსათის ოფიციალურად აღრიცხული ექსპორტი
(წყარო: სსდ, საგადასახდელო ბალანსის სამმართველო)

საკვები პროდუქტი	1998	1999	2000	2001	2002, I ნახ.
	ათასი ტ	ათასი ტ	ათასი ტ	ათასი ტ	ათასი ტ
ხორბალი	11.3	10.6	7.9	10.0	23.9
ხორბლის ფქვილი	1.7	3.5	9.8	7.9	-
შაქარი	5.9	8.0	10.5	10.3	1.0
ხილისა და ბოსტნეულის წვენი	3.5	3.0	1.6	2.8	1.4
ღვინო	17.7	12.6	20.8	22.2	8.3
თხილი	3.0	5.5	7.4	4.0	1.2
ციტრუსები	31.2	10.9	13.3	11.0	1.4
ჩაი	10.2	14.3	9.7	9.6	3.7

§4. სურსათის მისაწვდომობა

მოსახლეობისათვის სურსათის მისაწვდომობა როგორც ხარჯების, ისე კალორიების მოხმარების მაჩვენებლების მიხედვით შეიძლება შეფასდეს. ხარჯების მაჩვენებლები (მედიანური სამომხმარებლო ხარჯები, სიღარიბის ამა თუ იმ ზღვარს ქვემოთ მყოფთა პროცენტული წილი და განაწილება, სასურსათო ხარჯების საშუალო წილი სამომხმარებლო ხარჯებში, შინმოწეული სურსათის წილი სრულ სასურსათო ხარჯებში, სამომხმარებლო ხარჯების განაწილების ჯინის ინდექსი) **დანართის დ3-დ7 და დ13 ცხრილებშია** მოყვანილი, ხოლო კალორიების მოხმარების მაჩვენებლები (კალორიების მედიანური მოხმარება, იმ მოსახლეობის პროცენტული წილი და განაწილება, რომელთა მიერ დღიურად მოხმარებული კალორიების რაოდენობა შერჩეულ ზღვრებზე ნაკლებია, კალორიების მოხმარების განაწილების ჯინის ინდექსი) – **დანართის დ8-დ12 და დ14 ცხრილებში.**

მონაცემები კალორიების მოხმარების შესახებ, მსგავსად წინა გამოშვებებისა, “სიღარიბის მონიტორინგის” გამოკვლევას ეფუძნება (იხ. **სპეციალური საკითხი**; იქ აგრეთვე ახსნილია, თუ რატომ აღარ მოგვეპოვება კალორიების მოხმარების მაჩვენებლები 2002 წლისათვის). განსხვავებით წინა გამოშვებებისაგან, საერთაშორისო ორგანიზაციების რეკომენდაციით მონაცემები მოყვანილია **არა ერთ ექვივალენტურ მოზრდილზე, არამედ ერთ სულზე გაანგარიშებით**, რამაც გამოიწვია მედიანური მოხმარების მაჩვენებლების შემცირება და შერჩეულ ზღვრებზე დაბალი მოხმარების მქონეთა პროცენტული წილების გაზრდა (შინამეურნეობაში ექვივალენტურ მოზრდილთა რაოდენობის გათვლის წესი იხ. **“ცნებებსა და განმარტებებში”**, უფრო დაწვრილებით კი ბიულეტენის მე-3 გამოშვებაში).

მაგრამ ამან არსებითად არ შეცვალა სხვადასხვა კატეგორიებს შორის თანაფარდობები. მაგალითისათვის, 4.1 დიაგრამა გვიჩვენებს 2001 წელს კალორიების მედიანური მოხმარების სურათს მხარეების მიხედვით. მხოლოდ თბილისმა და ქვემო ქართლმა გაცვალეს მე-8 და მე-9 ადგილები. ანალოგიური სიტუაციაა 2100 კილოკალორიაზე ნაკლები მოხმარების მქონეთა პროცენტული წილების შემთხვევაშიც, ხოლო 1800 კილოკალორიაზე ნაკლები მოხმარების მქონეთა წილებისათვის რანჟირების სრულ დამთხვევას აქვს ადგილი.

ქვემოთმოყვანილი 4.1 ცხრილი გვიჩვენებს დანართის ცხრილების ანალიზის შედეგად გამოვლენილ მოსახლეობის დაუცველ ჯგუფებს. ცხრილიდან ჩანს, რომ ხარჯებისა და კალორიების მოხმარების ინდიკატორები ყოველთვის ერთნაირად არ მიუთითებს დაუცველობაზე. თუმცა არსებობენ კატეგორიები, რომელთათვისაც ორივე მაჩვენებელი მეტად ძლიერ დაუცველობას (ქვეყნის შესაბამისი მაჩვენებლისაგან 20 და მეტი პროცენტით გადახრა) გვიჩვენებს.

ეს კატეგორიები ცხრილში წითლადაა გამოყოფილი, და მათ პირველ რიგში უნდა მიექცეს ყურადღება. ამ ჯგუფში I და II კვინტილების ყოფნა სავსებით ბუნებრივია. გარდა ამისა, მონაცემები გვიჩვენებს, რომ ოჯახში ბავშვების არსებობა ზრდის როგორც სიღარიბის, ისე სურსათის არასაკმარისი მისაწვდომობის რისკს. ქალაქად მცხოვრები ოჯახები, რომლებშიც ერთ დასაქმებულზე 3 და მეტი ადამიანი მოდის, აგრეთვე მეტად დაუცველებია, უფრო მეტად, ვიდრე ის ოჯახები, სადაც არავინ მუშაობს (ამ უკანასკნელთაგან ბევრი საზღვარგარეთიდან მიღებული გზავნილების ხარჯზე ცხოვრობს).

დიაგრამა 4.1. კალორიების მედიანური მოხმარება 2001 წელს ერთ ექვივალენტურ მოზრდილზე და ერთ სულზე გაანგარიშებით

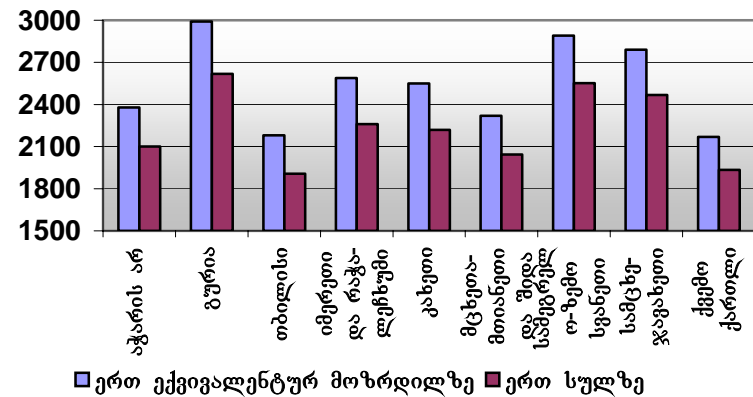

ცხრილი 4.1. მოსახლეობის ყველაზე დაუცველი ჯგუფები ხარჯებისა და კალორიების მოხმარების მაჩვენებლების მიხედვით

(წყარო: სსდ, შინამეურნეობათა გამოკვლევა)

	მედიანური სამომხმარებლო ხარჯები (კპალ დღეში სულზე)				კალორიების მედიანური მოხმარება (კპალ დღეში სულზე)			
	აბსოლუტური მაჩვენებელი		ფარდობითი გადახრა საქართველოს მაჩვენებელისაგან (%)		აბსოლუტური მაჩვენებელი		ფარდობითი გადახრა საქართველოს მაჩვენებელისაგან (%)	
	2000	2001	2000	2001	2000	2001	2000	2001
საქართველო	51.2	49.5			2678	2423		
დაუცველი ჯგუფი								
I კვინტილი	20	21	-61	-58	1707	1662	-36	-31
II კვინტილი	34	34	-33	-31	2016	1894	-25	-22
ორბავშვიანი ოჯახები	41	40	-20	-19	1986	1822	-26	-25
სამ და მეტბავშვიანი ოჯახები	29	33	-43	-34	1778	1649	-34	-32
ქალაქად მცხოვრები ოჯახები ერთ დასაქმებულზე მოსული 3 ან მეტი წევრით	42	40	-19	-20	1830	1725	-32	-29
ბავშვიანი გაფართოებული ოჯახები	40	40	-21	-19	1971	1804	-26	-26
ოჯახები, სადაც არავინაა დასაქმებული	41	44	-20	-11	2083	1974	-22	-19
ოჯახები, სადაც ოჯახის უფროსი არ მუშაობს	41	42	-19	-16	2052	1956	-23	-19
თბილისში მცხოვრები ოჯახები	50	55	-3	12	1981	1907	-26	-21
დიდი ქალაქებში მცხოვრები ოჯახები	49	49	-4	0	1986	1881	-26	-22
სოფლად მცხოვრები ოჯახები 0.5 ჰა-ზე ნაკლები მიწით და 0-1.5 ძროხით (5 ცხვარი ან თხა=1 ძროხას)	45	43	-12	-12	2495	2293	-7	-5
ძირითადად ტრანსფერების (პენსიები, დახმარებები, საზღვარგარეთიდან გზავნილები) ხარჯზე მცხოვრები ოჯახები	44	44	-14	-11	2178	2106	-19	-13
მარტოხელა მოზრდილი ან პენსიონერი ბავშვით ოჯახები, რომელთა არსებობის ძირითადი წყაროა აქტივების გაყიდვა, ფულის სესხება ან საკუთრებიდან მიღებული შემოსავალი	57	47	12	-6	2339	2129	-13	-12
მცირე ქალაქებში მცხოვრები ოჯახები	43	45	-17	-10	2163	2015	-19	-17
	43	43	-16	-13	2276	2094	-15	-14

ლურჯად ის კატეგორიებია გამოყოფილი, რომელთათვისაც კალორიების მოხმარების მაჩვენებლები ძლიერ დაუცველობაზე მიუთითებს, ხოლო სიღარიბის ინდიკატორები შედარებით ნაკლებ დაუცველობაზე. ჩვენ უკვე ვახსენეთ ოჯახები, რომლებშიც არავინ მუშაობს. დიდი ქალაქები, და მათ შორის თბილისიც, ამ ჯგუფშია.

სხვა დაუცველი კატეგორიები სიღარიბის და სურსათის უკმარისობის ნაკლებ დონეზე იმყოფებიან. მათ შორის მიწისა და პირუტყვის მინიმალური რაოდენობით მქონე სოფლად მცხოვრები ოჯახები უფრო საერთო სიღარიბით გამოირჩევა, ვიდრე სურსათის უკმარისობით, რაც სავსებით ბუნებრივია, ხოლო მცირე ქალაქის მოსახლეობა, რომელთა ცხოვრების სტილი სოფლისასთან საკმაოდ ახლოა, ერთნაირად განიცდის სიღარიბეს და სურსათის უკმარისობას. ცხრილში მოყვანილი დანარჩენი სამი კატეგორია არა იმდენად სურსათის უკმარისობას განიცდის, რამდენადაც საერთო სიღარიბეს.

დანართი: სტატისტიკური ცხრილები

ცხრილი დ1: სურსათის საშუალო ფასები საქართველოში და 5 ქალაქში

ლარი/კგX100, საცალო ფასები (წყარო: სსდ, ფასების სტატისტიკის სამმართველო)

პროდუქტი	საქართველო					თბილისი				
	1998	1999	2000	2000	2001	1998	1999	2000	2000	2001
	იკვ წლ	იკვ წლ	იკვ წლ	იკვ წლ	I კვ	იკვ წლ	იკვ წლ	იკვ წლ	იკვ წლ	I კვ
პური	66 66	62 65	69 70	71 70	71	64 60	58 60	81 81	81 81	81
კარტოფილი	53 48	75 65	45 42	51 47	59	61 56	72 65	50 46	53 53	67
ლობიო	120 121	206 200	147 154	188 183	190	132 134	189 176	153 160	186 186	160
სიმინდის ფქვილი	57 56	57 62	72 69	76 77	83	93 88	75 80	88 78	74 74	74
ძროხის ხორცი	338 340	382 389	367 370	373 390	409	387 388	467 453	390 390	390 390	400
ღორის ხორცი	360 364	390 387	366 364	374 413	439	393 405	493 449	373 357	390 390	430
ყველი	330 312	336 327	351 339	360 325	350	370 347	325 344	387 359	363 363	420
რძე	101 95	101 95	96 103	100 98	104	108 101	124 111	112 115	120 120	120
კვერცხი (10ც)	130 121	152 144	147 127	147 143	160	135 125	174 155	155 144	149 149	161
კომბოსტო	47 44	37 45	34 36	33 43	24	42 47	43 44	29 42	33 33	25
ხახვი	68 54	58 54	42 46	53 48	45	75 68	66 58	55 56	57 57	50
შაქარი	81 79	95 88	75 82	91 95	99	85 82	102 91	80 89	98 98	102

პროდუქტი	ქუთაისი					ბათუმი				
	1998	1999	2000	2000	2001	1998	1999	2000	2000	2001
	იკვ წლ	იკვ წლ	იკვ წლ	იკვ წლ	I კვ	იკვ წლ	იკვ წლ	იკვ წლ	იკვ წლ	I კვ
პური	64 59	61 66	66 65	65 65	65	61 62	69 71	71 71	71 71	71
კარტოფილი	47 45	60 52	42 41	54 50	50	44 45	64 51	40 36	41 42	60
ლობიო	120 125	225 196	142 151	181 195	228	120 120	215 200	146 149	194 201	218
სიმინდის ფქვილი	66 64	42 51	50 47	46 56	76	61 61	56 62	65 68	78 76	78
ძროხის ხორცი	320 335	367 388	367 363	383 396	433	332 337	365 359	367 372	346 371	402
ღორის ხორცი	320 335	350 354	350 350	300 350	400	341 336	318 311	327 335	329 361	407
ყველი	274 271	273 278	271 277	316 294	250	327 305	338 330	333 329	373 334	347
რძე	82 82	82 82	82 82	82 86	100	115 106	100 99	100 97	100 97	100
კვერცხი (10ც)	121 124	139 141	150 150	150 150	150	118 105	141 136	146 137	138 141	173
კომბოსტო	45 43	36 37	23 23	35 50	20	47 47	47 52	56 45	34 42	30
ხახვი	60 47	53 44	35 46	55 47	43	53 51	53 44	40 43	51 43	41
შაქარი	82 80	92 80	74 82	87 93	94	82 77	93 83	70 76	90 94	100

პროდუქტი	თელავი					გორი				
	1998	1999	2000	2000	2001	1998	1999	2000	2000	2001
	იკვ წლ	იკვ წლ	იკვ წლ	იკვ წლ	I კვ	იკვ წლ	იკვ წლ	იკვ წლ	იკვ წლ	I კვ
პური	53 55	50 55	50 59	65 63	64	63 62	63 63	63 63	63 63	63
კარტოფილი	64 48	66 61	56 49	63 54	70	53 47	63 54	42 39	50 46	43
ლობიო	107 99	193 187	127 141	183 182	180	105 99	187 180	143 163	200 179	152
სიმინდის ფქვილი	75 75	70 78	87 86	90 83	80	67 68	50 64	97 98	140 141	143
ძროხის ხორცი	317 321	375 381	375 371	358 373	383	283 290	294 329	350 350	383 396	422
ღორის ხორცი	392 400	442 460	450 452	475 544	500	350 364	372 386	383 385	450 488	522
ყველი	317 292	367 313	333 306	367 321	333	378 334	353 339	312 306	393 326	392
რძე	107 92	100 88	93 86	100 88	100	83 69	80 66	70 85	78 67	78
კვერცხი (10ც)	140 133	160 147	133 131	148 137	153	122 123	160 143	143 128	147 145	170
კომბოსტო	43 38	43 45	30 37	28 44	22	57 44	30 38	29 34	27 28	20
ხახვი	80 68	67 54	40 40	42 47	52	78 67	60 50	33 35	57 49	35
შაქარი	79 79	97 87	76 86	90 94	100	79 74	92 79	74 82	90 91	99

ცხრილი დ2: შინამეურნეობათა განაწილებები სხვადასხვა კატეგორიების მიხედვით

(წყარო: სსდ, შინამეურნეობათა გამოკვლევა)

	მთელი მოსახლეობა				სიღარიბის ოფიციალურ ზღვარს ქვემოთ მყოფნი				სიღარიბის გადასინჯულ ზღვარს ქვემოთ მყოფნი			
მახასიათებელი	1998	1999	2000	2001	1998	1999	2000	2001	1998	1999	2000	2001
რეგიონი												
აჭარის არ	7	8	8	8	6	7	9	11	5	6	9	13
გურია	4	3	4	3	4	3	4	4	4	3	4	4
თბილისი	19	19	19	18	22	22	17	16	24	23	19	13
იმერეთი და რაჭა-ლეჩხუმი	10	10	10	10	9	11	12	11	8	11	12	12
კახეთი	11	11	11	11	10	9	11	12	9	8	11	11
მცხეთა-მთიანეთი და შიდა ქართლი	10	10	10	11	10	9	10	12	10	9	10	14
სამეგრელო-ზემო სვანეთი	10	10	9	9	8	8	7	9	8	9	5	8
სამცხე-ჯავახეთი	4	4	4	4	4	4	5	5	4	5	7	5
ქვემო ქართლი	26	25	25	25	28	28	26	22	28	26	25	21
საქართველო	100	100	100	100	100	100	100	100	100	100	100	100
მთა/ბარი												
მთა	16	16	15	15	16	14	15	14	15	12	15	14
ბარი	84	84	85	85	84	86	85	86	85	88	85	86
საქართველო	100	100	100	100	100	100	100	100	100	100	100	100
ქალაქად/სოფლად												
დიდ ქალაქებში	41	41	40	39	43	45	42	40	46	46	41	39
მცირე ქალაქებში	13	13	13	13	15	17	15	15	16	20	17	17
სოფლად	46	47	48	48	42	38	43	45	38	35	42	44
საქართველო	100	100	100	100	100	100	100	100	100	100	100	100
კვინტილური ჯგუფები												
I კვინტილი	20	20	20	20	40	39	39	39	83	72	71	77
II კვინტილი	20	20	20	20	40	39	39	39	17	28	29	23
III კვინტილი	20	20	20	20	20	22	23	22	0	0	0	0
IV კვინტილი	20	20	20	20	0	0	0	0	0	0	0	0
V კვინტილი	20	20	20	20	0	0	0	0	0	0	0	0
საქართველო	100	100	100	100	100	100	100	100	100	100	100	100
ოჯახში ბავშვთა რაოდენობა												
უბავშვო ოჯახები	61	60	54	54	59	58	51	52	62	60	53	54
ერთბავშვიანი ოჯახები	18	18	21	22	18	18	21	21	16	17	19	20
ორბავშვიანი ოჯახები	17	17	20	19	18	18	21	20	17	17	20	19
სამ ან მეტბავშვიანი ოჯახები	5	5	5	5	5	6	7	7	5	6	8	7
საქართველო	100	100	100	100	100	100	100	100	100	100	100	100
შინამეურნეობის ფულადი და არაფულადი სახსრების ძირითადი წყარო												
დაქირავებული შრომა	26	27	25	26	27	31	27	27	25	28	26	26
სოფლის მეურნეობის გარეთ თვითდასაქმება	12	9	11	13	11	10	11	13	10	10	9	12
სოფლის მეურნეობა	35	36	37	35	27	26	30	29	22	21	27	24
ტრანსფერტები (სახელმწიფო, კერძო, უცხოეთიდან)	17	14	14	19	24	19	19	25	30	23	23	31
აქტივების გაყიდვა, ფულის სესხება ან შემოსავალი საკუთრებიდან	9	11	11	5	11	14	14	6	13	17	15	7
საქართველო	100	100	100	100	100	100	100	100	100	100	100	100
შინამეურნეობის ტიპი												
უბავშვო წყვილი	5	5	3	3	4	4	2	3	4	4	2	2
ბავშვიანი წყვილი	9	10	9	10	9	8	9	9	9	9	9	9
უბავშვო გაფართოებული შინამეურნეობა	27	28	25	27	24	27	23	25	23	26	20	24
ბავშვიანი გაფართოებული შინამეურნეობა	28	28	35	35	30	31	38	37	28	29	36	35
მარტოხელა მოზრდილი ან პენსიონერი ბავშვით	2	2	1	1	2	2	1	1	2	2	2	1
მარტოხელა მოზრდილი	6	5	4	4	5	5	4	3	6	5	5	4
მარტოხელა პენსიონერი	18	16	15	15	19	16	16	16	21	17	19	18
მარტოხელა პენსიონერი და მოზრდილი	6	6	6	6	7	6	6	5	7	7	6	6
საქართველო	100	100	100	100	100	100	100	100	100	100	100	100

ცხრილი დ2 (გაგრძელება): შინამეურნეობათა განაწილებები სხვადასხვა კატეგორიების მიხედვით

	მთელი მოსახლეობა				სიღარიბის ოფიციალურ ზღვარს ქვემოთ მყოფნი				სიღარიბის გადასინჯულ ზღვარს ქვემოთ მყოფნი			
მასშტაბი	1998	1999	2000	2001	1998	1999	2000	2001	1998	1999	2000	2001
სოფლად მიწის დამუშავება და პირუტყვის ფლობა*												
0.5 ჰა-ზე ნაკლები და 0-1.5 ძროხა	34	30	27	31	41	41	36	39	46	47	42	47
0.5 ჰა-ზე ნაკლები და 1.5 ან მეტი ძროხა	6	6	6	7	6	5	5	6	6	5	4	5
0.5-1 ჰა და 0-1.5 ძროხა	22	23	27	29	22	23	26	27	19	22	25	25
0.5-1 ჰა და 1.5 ან მეტი ძროხა	10	10	11	12	5	7	8	9	4	5	7	5
1 ჰა-ზე მეტი და 0-1.5 ძროხა	19	18	17	12	21	19	18	13	22	18	18	13
1 ჰა-ზე მეტი და 1.5 ან მეტი ძროხა	9	12	11	8	4	6	7	6	3	3	4	4
სოფლად	100	100	100	100	100	100	100	100	100	100	100	100
ქალაქად ერთ დასაქმებულზე მოსული ოჯახის წევრთა რაოდენობა												
1 წევრი	12	12	13	10	9	9	11	8	7	7	9	7
1.5 წევრი	8	7	7	7	6	5	6	5	4	3	6	4
2 წევრი	17	17	18	17	15	16	15	14	13	16	12	12
2.5 წევრი	5	4	6	6	4	3	6	5	4	3	3	4
3 და მეტი წევრი	31	33	33	35	29	33	33	38	27	29	34	38
ოჯახში არავინაა დასაქმებული	27	27	23	24	37	34	29	29	46	42	36	35
ქალაქად	100	100	100	100	100	100	100	100	100	100	100	100
შინამეურნეობის მეთაურის დასაქმების სტატუსი												
არააქტიური ან უმუშევარი	28	32	30	33	37	42	38	42	44	48	43	47
თვითდასაქმებული სოფლის მეურნეობაში	36	33	35	34	31	26	30	30	29	24	29	28
სახელმწიფო მოსამსახურე	11	11	10	9	10	10	10	8	8	10	9	8
კერძო ან სახელმწიფო საწარმოში დაქირავებით მომუშავე	16	15	15	14	14	14	14	12	13	12	12	10
თვითდასაქმებული არა სოფლის მეურნეობაში	10	9	9	10	8	7	8	8	6	7	7	7
საქართველო	100	100	100	100	100	100	100	100	100	100	100	100
სოფლის მეურნეობის წილი მთლიან შემოსავალში, ქალაქად (%)												
0	66	69	61	61	66	69	61	59	66	69	60	59
[0,20)	14	12	17	18	14	12	17	19	12	12	18	19
[20,40)	7	7	8	9	7	8	8	9	8	8	8	10
[40,60)	6	5	5	6	7	5	5	6	7	5	5	6
[60,80)	4	4	5	4	4	4	5	4	3	3	5	4
[80,100)	2	2	2	2	1	1	1	1	1	1	1	1
100	2	2	2	1	2	1	2	1	2	2	3	2
საქართველო	100	100	100	100	100	100	100	100	100	100	100	100
სოფლის მეურნეობის წილი მთლიან შემოსავალში, სოფლად (%)												
0	12	12	12	10	19	21	20	16	29	28	26	22
[0,20)	10	10	10	11	12	13	13	14	12	15	12	16
[20,40)	12	11	12	14	14	14	14	16	14	14	15	17
[40,60)	16	13	15	17	18	14	17	17	16	12	16	17
[60,80)	19	18	20	19	17	14	15	15	13	11	13	13
[80,100)	19	21	17	18	8	8	8	10	5	6	4	5
100	12	15	14	11	11	15	14	12	11	15	13	10
საქართველო	100	100	100	100	100	100	100	100	100	100	100	100

*პირუტყვის რაოდენობის დათვლისას 5 თხა ან ცხვარი 1 ძროხის ტოლფასადაა ჩათვლილი.

ცხრილი გვიჩვენებს საქართველოს შინამეურნეობათა (როგორც ყველა, ისე სიღარიბის ოფიციალურ და გადასინჯულ ზღვრებს ქვემოთ მყოფთა) განაწილებებს იმ კატეგორიების მიხედვით, რომელთათვისაც მომდევნო ცხრილებში სხვადასხვა მაჩვენებლებია მოყვანილი. ჩვენის აზრით, ეს სასარგებლო იქნება მონაცემების უკეთ აღსაქმელად, განსაკუთრებით იმ ცხრილების შემთხვევაში, რომლებიც გვიჩვენებენ ამა თუ იმ თვისების მქონე შინამეურნეობების განაწილებას ამ კატეგორიების მიხედვით. დამატებით მოყვანილია შინამეურნეობათა განაწილება ქალაქად და სოფლად სოფლის მეურნეობიდან მიღებული შემოსავლის წილის მიხედვით. კატეგორია [40,60) (მაგალითისათვის) ნიშნავს, რომ შინამეურნეობის საერთო შემოსავალში სოფლის მეურნეობიდან მიღებული შემოსავლის წილი მეტია ან ტოლი 40 პროცენტზე და ნაკლებია 60 პროცენტზე.

ცხრილი დ3: სიღარიბის ოფიციალურ და გადასინჯულ ზღვრებზე ნაკლები სამომხმარებლო ხარჯების მქონე შინამეურნეობათა პროცენტული წილი

(წყარო: სსდ, შინამეურნეობათა გამოკვლევა)

მახასიათებელი	ოფიციალური ზღვარი				გადასინჯული ზღვარი			
	1998	1999	2000	2001	1998	1999	2000	2001
სიღარიბის ოფიციალური ზღვარი (ლარი თვეში შრომისუნარიანი ასაკის მამაკაცზე)	102	116	115	117	63	75	74	75
რეგიონი								
აჭარის არ	41	46	53	66	18	24	29	39
გურია	56	53	55	52	27	25	28	28
თბილისი	58	60	49	44	31	34	28	19
იმერეთი და რაჭა-ლეჩხუმი	46	53	58	55	19	29	33	30
კახეთი	42	39	52	54	20	21	28	25
მცხეთა-მთიანეთი და შიდა ქართლი	49	44	49	58	24	25	26	32
სამეგრელო-ზემო სვანეთი	42	46	39	47	21	26	16	21
სამცხე-ჯავახეთი	53	54	71	66	25	36	47	38
ქვემო ქართლი	55	57	54	45	26	29	28	22
საქართველო	50	52	52	51	24	28	28	26
მთა/ბარი								
მთა	49	45	52	49	23	21	28	25
ბარი	51	53	52	51	25	30	28	26
საქართველო	50	52	52	51	24	28	28	26
ქალაქად/სოფლად								
დიდი ქალაქებში	53	58	55	52	27	32	29	26
მცირე ქალაქებში	58	69	64	61	30	44	38	35
სოფლად	45	42	46	48	20	21	25	24
საქართველო	50	52	52	51	24	28	28	26
კვინტილური ჯგუფები								
I კვინტილი	100	100	100	100	100	100	100	100
II კვინტილი	100	100	100	100	22	42	41	30
III კვინტილი	51	59	60	56	0	0	0	0
IV კვინტილი	0	0	0	0	0	0	0	0
V კვინტილი	0	0	0	0	0	0	0	0
საქართველო	50	52	52	51	24	28	28	26
ოჯახში ბავშვთა რაოდენობა								
უბავშვო ოჯახები	48	50	50	49	25	28	27	26
ერთბავშვიანი ოჯახები	51	51	51	50	22	27	26	24
ორბავშვიანი ოჯახები	55	54	55	55	25	28	29	27
სამ ან მეტბავშვიანი ოჯახები	57	68	69	62	26	38	42	32
საქართველო	50	52	52	51	24	28	28	26
შინამეურნეობის ფულადი და არაფულადი სახსრების ძირითადი წყარო								
დაქირავებული შრომა	51	57	55	51	22	28	28	25
სოფლის მეურნეობის გარეთ თვითდასაქმება	45	56	49	52	20	31	23	24
სოფლის მეურნეობა	38	36	40	41	15	16	20	18
ტრანსფერტები (სახელმწიფო, კერძო, უცხოეთიდან)	71	67	67	64	43	44	44	40
აქტივების გაყიდვა, ფულის სესხება ან შემოსავალი საკუთრებიდან	62	65	64	55	35	43	37	31
საქართველო	50	52	52	51	24	28	28	26

**ცხრილი დ3 (გაგრძელება): სიღარიბის ოფიციალურ და
გადასინჯულ ზღვრებზე ნაკლები სამომხმარებლო ხარჯების მქონე
შინამეურნეობათა პროცენტული წილი**

მახასიათებელი	ოფიციალური ზღვარი				გადასინჯული ზღვარი			
	1998	1999	2000	2001	1998	1999	2000	2001
სიღარიბის ოფიციალური ზღვარი (ლარი თვეში შრომისუნარიანი ასაკის მამაკაცზე)	102	116	115	117	63	75	74	75
შინამეურნეობის მეთაურის დასაქმების სტატუსი								
არააქტიური ან უმუშევარი	66	67	65	64	38	42	39	36
თვითდასაქმებული სოფლის მეურნეობაში	44	40	44	45	20	20	23	22
სახელმწიფო მოსამსახურე	46	50	52	44	18	25	27	22
კერძო ან სახელმწიფო საწარმოში დაქირავებით მომუშავე	45	49	50	45	20	22	23	19
თვითდასაქმებული არასასოფლო-სამეურნეო სექტორში	40	45	43	45	16	22	21	20
საქართველო	50	52	52	51	24	28	28	26
სოფლად მიწის დამუშავება და პირუტყვის ფლობა*								
0.5 ჰა-ზე ნაკლები და 0-1.5 ძროხა	55	56	61	60	28	32	38	36
0.5 ჰა-ზე ნაკლები და 1.5 ან მეტი ძროხა	45	37	35	40	19	18	17	19
0.5-1 ჰა და 0-1.5 ძროხა	45	41	44	44	17	20	23	21
0.5-1 ჰა და 1.5 ან მეტი ძროხა	25	27	34	34	8	11	15	10
1 ჰა-ზე მეტი და 0-1.5 ძროხა	50	45	50	52	23	22	26	25
1 ჰა-ზე მეტი და 1.5 ან მეტი ძროხა	21	21	30	32	7	6	9	12
სოფლად	45	42	46	48	20	21	25	24
ქალაქად ერთ დასაქმებულზე მოსული ოჯახის წევრთა რაოდენობა								
1 წევრი	39	45	46	43	16	20	21	19
1.5 წევრი	40	47	56	39	15	18	27	17
2 წევრი	47	57	49	45	21	32	22	19
2.5 წევრი	48	49	50	45	21	23	17	20
3 და მეტი წევრი	51	60	58	59	24	31	32	30
ოჯახში არავინაა დასაქმებული	75	75	73	66	47	54	49	41
ქალაქად	54	60	57	54	28	35	31	28
შინამეურნეობის ტიპი								
უბავშვო წყვილი	42	42	38	41	22	23	21	18
ბავშვიანი წყვილი	50	46	52	50	22	26	28	25
უბავშვო გაფართოებული შინამეურნეობა	46	50	47	48	21	26	23	23
ბავშვიანი გაფართოებული შინამეურნეობა	54	57	56	54	24	29	29	26
მარტოხელა მოზრდილი ან პენსიონერი ბავშვით	58	63	56	65	31	37	34	33
მარტოხელა მოზრდილი	45	50	51	49	26	28	32	28
მარტოხელა პენსიონერი	52	51	55	55	29	30	35	32
მარტოხელა პენსიონერი და მოზრდილი	56	55	53	47	29	36	28	26
საქართველო	50	52	52	51	24	28	28	26

*პირუტყვის რაოდენობის დათვლისას 5 თხა ან ცხვარი 1 ძროხის ტოლფასადაა ჩათვლილი. ამდენად, ოჯახს შეიძლება ძროხების არამთელი რაოდენობა აღმოაჩნდეს.

ცხრილი ასახავს იმ შინამეურნეობათა წილს, შესაბამისი კატეგორიის ყველა შინამეურნეობის ერთობლიობაში, რომელთა სამომხმარებლო ხარჯები, ექვივალენტურ მოზრდილთა შკალისა და ერთობლივი მოხმარების ეფექტის გათვალისწინებით, ნაკლებია სიღარიბის ოფიციალურ და გადასინჯულ ზღვრებზე. ოფიციალური სიღარიბის ზღვარის გაანგარიშების, აგრეთვე ექვივალენტურ მოზრდილთა შკალისა და ერთობლივი მოხმარების ეფექტის შესახებ დაწვრილებით ბიულეტენის მე-3 გამოშვებაშია მოთხრობილი.

ცხრილი დ4: მედიანური სამომხმარებლო ხარჯები

(ლარი/თვეში სულზე, 1998 წლის ფასებში)

(წყარო: სსდ, შინამეურნეობათა გამოკვლევა)

	მთელი მოსახლეობა					სიღარიბის ოფიციალურ ზღვარს ქვემოთ მყოფნი				
მასსაიათებელი	1998	1999	2000	2001	2002	1998	1999	2000	2001	2002
	კვ წლ	კვ წლ	კვ წლ	კვ წლ	კვ	კვ წლ	კვ წლ	კვ წლ	კვ წლ	კვ
რეგიონი										
აჭარის არ	60 64	60 56	55 48	37 37	40	29 35	34 34	28 30	28 27	27
გურია	46 56	71 53	57 47	46 46	52	37 37	37 34	31 32	32 31	31
თბილისი	49 51	53 48	53 52	57 54	60	36 34	36 34	32 31	32 33	33
იმერეთი და რაჭა-ლეჩხუმი	60 66	68 56	56 48	55 48	46	41 40	39 35	32 32	34 32	31
კახეთი	65 69	78 69	56 56	54 49	45	40 38	37 35	34 34	35 34	31
მცხეთა-მთიანეთი და შიდა ქართლი	57 59	67 63	60 52	47 45	42	39 38	38 34	33 31	27 29	25
სამეგრელო-ზემო სვანეთი	75 67	73 63	64 62	56 51	46	39 37	33 34	37 36	33 32	31
სამცხე-ჯავახეთი	63 55	59 49	32 36	39 40	39	37 36	25 28	25 27	25 28	29
ქვემო ქართლი	57 55	50 50	51 50	57 55	58	41 38	37 35	35 33	34 33	33
საქართველო	58 59	60 55	55 51	53 49	49	39 37	36 34	32 32	32 32	30
მთა/ბარი										
მთა	60 61	65 63	58 52	52 51	46	37 37	37 36	33 32	30 32	30
ბარი	57 58	59 54	54 51	54 49	50	39 37	36 34	32 32	32 32	31
საქართველო	58 59	60 55	55 51	53 49	49	39 37	36 34	32 32	32 32	30
ქალაქად/სოფლად										
დიდ ქალაქებში	57 55	51 49	51 49	52 49	51	39 37	36 34	33 32	34 32	31
მცირე ქალაქებში	50 54	46 43	43 43	46 43	38	39 36	36 33	32 32	27 30	28
სოფლად	61 64	76 66	62 56	56 52	50	39 38	37 35	32 32	31 31	31
საქართველო	58 59	60 55	55 51	53 49	49	39 37	36 34	32 32	32 32	30
კვინტილური ჯგუფები										
I კვინტილი	23 23	23 21	20 20	22 21	20	23 23	23 21	20 20	22 21	20
II კვინტილი	42 41	40 37	37 34	35 34	35	42 41	40 37	37 34	35 34	35
III კვინტილი	56 57	58 53	54 50	51 48	48	51 52	53 50	49 46	46 44	43
IV კვინტილი	79 80	82 76	78 71	72 68	65	— —	— —	— —	— —	—
V კვინტილი	123 132	145 133	131 127	123 116	109	— —	— —	— —	— —	—
საქართველო	58 59	60 55	55 51	53 49	49	39 37	36 34	32 32	32 32	30
ოჯახში ბავშვთა რაოდენობა										
უბავშვო ოჯახები	67 69	69 64	62 60	63 58	54	42 41	41 39	38 37	36 36	35
ერთბავშვიანი ოჯახები	51 53	52 50	51 48	50 46	44	36 35	34 33	31 31	31 30	29
ორბავშვიანი ოჯახები	48 46	50 44	45 41	41 40	44	31 32	32 30	28 28	29 28	25
სამ ან მეტბავშვიანი ოჯახები	38 40	36 32	31 29	35 33	35	32 29	30 25	22 23	24 25	22
საქართველო	58 59	60 55	55 51	53 49	49	39 37	36 34	32 32	32 32	30
შინამეურნეობის ფულადი და არაფულადი სახსრების ძირითადი წყარო										
დაქირავებული შრომა	55 57	50 50	52 48	48 47	50	39 37	37 35	33 32	31 31	30
სოფლის მეურნეობის გარეთ თვითდასაქმება	60 59	52 48	49 51	54 47	45	36 36	35 32	32 32	32 31	29
სოფლის მეურნეობა	70 73	84 72	68 61	63 57	54	41 40	40 37	34 34	33 34	33
ტრანსფერტები (სახელმწიფო, კერძო, უცხოეთიდან)	50 47	50 46	49 44	46 44	42	37 35	37 33	34 32	31 32	27
აქტივების გაყიდვა, ფულის სესხება ან შემოსავალი საკუთრიბიდან	48 48	56 44	45 43	47 45	50	39 35	32 30	32 31	27 29	31
საქართველო	58 59	60 55	55 51	53 49	49	39 37	36 34	32 32	32 32	30
შინამეურნეობის მეთაურის დასაქმების სტატუსი										
არააქტიური ან უმუშევარი	47 47	47 42	45 41	43 42	42	37 35	34 32	31 30	31 31	28
თვითდასაქმებული სოფლის მეურნეობაში	63 65	78 67	63 58	58 53	51	39 38	37 35	33 32	31 32	32
სახელმწიფო მოსამსახურე	62 65	57 58	59 53	57 56	60	40 39	37 36	31 33	31 32	34
კერძო ან სახელმწიფო საწარმოში დაქირავებით მომუშავე	64 62	57 58	58 53	56 55	55	40 38	38 36	35 33	34 34	30
თვითდასაქმებული არა სოფლის მეურნეობაში	71 66	63 60	55 58	61 54	52	39 41	38 35	33 33	35 33	34
საქართველო	58 59	60 55	55 51	53 49	49	39 37	36 34	32 32	32 32	30

ცხრილი დ4 (გაგრძელება): მედიანური სამომხმარებლო ხარჯები (ლარი/თვეში

სულზე, 1998 წლის ფასებში)

მასსიათებელი	მოქმედი მოსახლეობა					სიღარიბის ოფიციალურ ზღვარს ქვემოთ მყოფნი				
	1998	1999	2000	2001	2002	1998	1999	2000	2001	2002
	კვ წლ	კვ წლ	კვ წლ	კვ წლ	კვ	კვ წლ	კვ წლ	კვ წლ	კვ წლ	კვ
სოფლად მიწის დამუშავება და პირუტყვის ფლობა*										
0.5 ჰა-ზე ნაკლები და 0-1.5 ძროხა	56 55	63 55	51 45	42 43	43	38 37	36 33	30 30	29 29	28
0.5 ჰა-ზე ნაკლები და 1.5 ან მეტი ძროხა	59 60	65 69	58 63	64 60	51	35 36	35 35	30 30	26 30	31
0.5-1 ჰა და 0-1.5 ძროხა	63 67	85 70	61 57	61 54	56	44 41	38 37	35 33	34 34	33
0.5-1 ჰა და 1.5 ან მეტი ძროხა	72 81	112 84	70 63	61 58	51	38 39	35 35	29 32	29 34	36
1 ჰა-ზე მეტი და 0-1.5 ძროხა	54 59	78 63	62 52	54 50	53	35 37	39 35	33 32	33 32	29
1 ჰა-ზე მეტი და 1.5 ან მეტი ძროხა	86 88	92 79	82 73	64 59	61	34 38	42 38	31 34	31 33	30
სოფლად	61 64	76 66	62 56	56 52	50	39 38	37 35	32 32	31 31	31
ქალაქად ერთ დასაქმებულზე მოსული ოჯახის წევრთა რაოდენობა										
1 წევრი	87 85	80 74	69 68	80 69	66	55 51	53 47	42 43	41 42	42
1.5 წევრი	67 65	59 55	50 45	57 56	66	41 40	43 38	33 33	35 32	37
2 წევრი	68 62	47 50	57 55	61 55	57	37 40	38 36	35 35	34 36	34
2.5 წევრი	53 50	43 50	47 45	49 46	45	32 34	35 32	32 31	32 29	29
3 და მეტი წევრი	51 51	46 43	45 42	39 40	41	36 33	31 31	31 29	29 29	27
ოჯახში არავინაა დასაქმებული	47 44	44 40	43 41	49 44	43	39 35	37 33	31 32	32 32	28
ქალაქად	55 55	50 48	49 47	51 47	48	39 36	36 34	33 32	32 32	30
შინამეურნეობის ტიპი										
უბავშვო წყვილი	85 81	83 77	80 83	77 75	65	48 45	46 43	38 41	40 44	40
ბავშვიანი წყვილი	56 56	60 57	52 50	52 50	53	36 37	35 33	34 32	33 32	32
უბავშვო გაფართოებული შინამეურნეობა	59 62	59 55	59 55	54 51	50	39 37	36 34	35 34	32 32	32
ბავშვიანი გაფართოებული შინამეურნეობა	45 46	46 43	45 40	44 40	40	33 32	31 29	27 28	28 27	25
მარტოხელა მოზრდილი ან პენსიონერი	65 56	49 56	81 57	46 47	53	42 39	39 41	31 35	40 37	38
ბავშვით	103 103	91 94	86 85	88 87	73	55 56	60 52	50 50	50 52	51
მარტოხელა პენსიონერი	72 74	84 76	65 64	70 64	54	48 46	49 44	40 40	43 41	37
მარტოხელა პენსიონერი და მოზრდილი	60 58	58 56	59 58	63 61	52	41 40	36 36	39 35	34 35	33
საქართველო	58 59	60 55	55 51	53 49	49	39 37	36 34	32 32	32 32	30

*პირუტყვის რაოდენობის დათვლისას 5 თხა ან ცხვარი 1 ძროხის ტოლფასადაა ჩათვლილი. ამდენად, ოჯახს შეიძლება ძროხების არამთელი რაოდენობა აღმოაჩნდეს.

ცხრილში წარმოდგენილი კვარტალური მონაცემები წარმოადგენს ერთ სულზე მოსული მთლიანი სამომხმარებლო ხარჯების მიხედვით შინამეურნეობათა განაწილების მედიანების შეფასებებს შემთხვევით შერჩევაში მოხვედრილ შინამეურნეობებზე კვარტალური დაკვირვების მოხედვით. წლიური მაჩვენებლები მიიღება წლის განმავლობაში ჩატარებული ოთხი დაკვირვების მონაცემების საფუძველზე. სამომხმარებლო ხარჯები, გარდა ფულადი ხარჯებისა, მოიცავს შინამეურნეობის მიერ შინმოწეული პროდუქციის თვითმომხმარებას, შეფასებულს მიმდინარე საბაზრო ფასების 80%-ით სავაჭრო დანამატის გასათვალისწინებლად.

ცხრილი დნ: მედიანური სასურსათო ხარჯები (ლარი/თვეში სულზე, 1998 წლის ფასებში)

(წყარო: სსდ, შინამეურნეობათა გამოკვლევა)

მახასიათებელი	მთელი მოსახლეობა					სიღარიბის ოფიციალურ ზღვარს ქვემოთ მყოფნი				
	1998	1999	2000	2001	2002	1998	1999	2000	2001	2002
	კვ წლ	კვ წლ	კვ წლ	კვ წლ	კვ წლ	კვ წლ	კვ წლ	კვ წლ	კვ წლ	კვ წლ
რეგიონი										
აჭარის არ	38 40	33 33	32 30	23 23	25	21 24	18 20	19 21	19 18	17
გურია	37 45	55 42	44 37	37 35	40	28 29	29 26	22 24	25 24	24
თბილისი	33 37	38 33	37 36	43 39	42	24 23	23 21	22 22	22 23	22
იმერეთი და რაჭა-ლეჩხუმი	43 50	53 42	40 36	42 36	32	28 30	30 26	22 23	26 24	21
კახეთი	41 44	54 46	42 36	35 31	29	27 27	27 26	25 24	22 23	19
მცხეთა-მთიანეთი და შიდა ქართლი	41 41	50 44	38 35	30 29	27	26 26	25 24	20 21	19 20	16
სამეგრელო-ზემო სვანეთი	48 47	59 50	48 47	43 38	32	26 28	25 24	25 26	24 24	21
სამცხე-ჯავახეთი	44 38	42 33	25 24	27 26	27	24 23	19 18	17 18	18 19	20
ქვემო ქართლი	33 34	31 31	29 29	30 30	30	25 24	22 22	21 21	20 20	19
საქართველო	38 40	40 37	36 34	34 32	31	25 26	24 23	21 22	21 21	20
მთა/ბარი										
მთა	44 46	48 48	44 40	40 39	34	26 27	29 27	25 25	22 23	22
ბარი	37 38	39 35	34 33	33 31	31	25 25	23 22	21 22	21 21	19
საქართველო	38 40	40 37	36 34	34 32	31	25 26	24 23	21 22	21 21	20
ქალაქად/სოფლად										
დიდი ქალაქებში	33 34	31 30	29 29	29 28	27	24 24	21 21	21 21	20 20	19
მცირე ქალაქებში	32 36	31 28	26 28	30 29	25	24 24	22 21	21 22	18 20	19
სოფლად	44 48	61 51	48 42	42 38	38	28 28	29 26	24 23	22 23	22
საქართველო	38 40	40 37	36 34	34 32	31	25 26	24 23	21 22	21 21	20
კვინტილური ჯგუფები										
I კვინტილი	16 16	16 15	14 14	15 14	14	16 16	16 15	14 14	15 14	14
II კვინტილი	28 29	27 25	24 24	24 24	24	28 29	27 25	24 24	24 24	24
III კვინტილი	38 40	41 37	38 34	36 33	33	35 37	38 35	34 32	32 31	29
IV კვინტილი	52 56	60 54	52 48	48 45	43	— —	— —	— —	— —	—
V კვინტილი	79 88	105 92	87 84	76 71	60	— —	— —	— —	— —	—
საქართველო	38 40	40 37	36 34	34 32	31	20 21	19 19	16 20	21 21	20
ოჯახში ბავშვთა რაოდენობა										
უბავშვო ოჯახები	43 46	47 43	41 40	41 38	36	28 29	27 26	24 25	23 24	23
ერთბავშვიანი ოჯახები	33 35	35 32	32 30	31 29	28	23 23	22 21	20 21	19 20	18
ორბავშვიანი ოჯახები	30 30	33 29	28 27	27 26	28	21 22	20 20	19 19	19 18	16
სამ ან მეტბავშვიანი ოჯახები	26 29	27 23	21 22	24 22	24	22 21	19 18	15 16	17 17	14
საქართველო	38 40	40 37	36 34	34 32	31	25 26	24 23	21 22	21 21	20
შინამეურნეობის ფუფუნადი და არაფუფუნადი სახსრების ძირითადი წყარო										
დაქირავებული შრომა	34 35	33 30	30 28	28 27	27	25 24	22 22	21 20	19 19	18
სოფლის მეურნეობის გარეთ თვითდასაქმება	33 35	30 28	29 29	31 28	27	22 24	20 20	20 20	21 20	19
სოფლის მეურნეობა	52 57	66 57	54 48	49 43	41	31 31	31 29	26 27	26 26	25
ტრანსფერტები (სახელმწიფო, კერძო, უცხოეთიდან)	32 31	31 29	29 27	29 27	26	23 24	23 21	21 20	20 20	19
აქტივების გაყიდვა, ფულის სესხება ან შემოსავალი საკუთრებიდან	33 33	37 29	28 27	30 29	30	24 23	21 20	21 21	18 19	19
საქართველო	38 40	40 37	36 34	34 32	31	25 26	24 23	21 22	21 21	20
შინამეურნეობის მეთაურის დასაქმების სტატუსი										
არააქტიური ან უმუშევარი	30 31	31 28	26 26	27 26	25	24 24	21 21	20 20	20 20	18
თვითდასაქმებული სოფლის მეურნეობაში	46 50	62 52	50 44	47 40	39	28 28	29 27	26 25	24 24	23
სახელმწიფო მოსამსახურე	40 41	36 36	35 33	34 32	34	26 25	24 23	21 21	20 21	22
კერძო ან სახელმწიფო საწარმოში დაქირავებით	39 39	37 36	34 31	32 32	32	25 24	22 23	21 22	20 21	19
მომუშავე	40 40	39 37	32 34	32 31	32	23 26	24 23	20 22	21 21	19
თვითდასაქმებული არა სოფლის მეურნეობაში	40 40	39 37	32 34	32 31	32	23 26	24 23	20 22	21 21	19
საქართველო	38 40	40 37	36 34	34 32	31	25 26	24 23	21 22	21 21	20

ცხრილი დნ (გაგრძელება): მედიანური სასურსათო ხარჯები

(ლარი/თვეში სულზე, 1998 წლის ფასებში)

მახასიათებელი	მთელი მოსახლეობა					სიღარიბის ოფიციალურ ზღვარს ქვემოთ მყოფნი				
	1998	1999	2000	2001	2002	1998	1999	2000	2001	2002
	კვ წლ	კვ წლ	კვ წლ	კვ წლ	კვ	კვ წლ	კვ წლ	კვ წლ	კვ წლ	კვ
სოფლად მიწის დამუშავება და პირუტყვის ფელობა*										
0.5 ჰა-ზე ნაკლები და 0-1.5 ძროხა	41 40	46 40	36 31	32 30	30	26 27	27 24	20 21	20 20	19
0.5 ჰა-ზე ნაკლები და 1.5 ან მეტი ძროხა	43 44	47 50	44 45	47 43	39	25 26	27 25	22 23	20 22	20
0.5-1 ჰა და 0-1.5 ძროხა	48 53	68 55	47 44	46 41	43	34 32	31 28	25 25	25 25	23
0.5-1 ჰა და 1.5 ან მეტი ძროხა	53 61	93 67	52 49	48 44	38	29 30	28 26	22 27	22 25	29
1 ჰა-ზე მეტი და 0-1.5 ძროხა	39 46	63 48	51 40	41 37	37	26 27	31 28	27 24	25 23	20
1 ჰა-ზე მეტი და 1.5 ან მეტი ძროხა	57 67	74 62	63 54	51 43	43	27 30	31 29	27 28	23 24	22
სოფლად	44 48	61 51	48 42	42 38	38	28 28	29 26	24 23	22 23	22
ქალაქად ერთ დასაქმებულზე მოსული ოჯახის წევრთა რაოდენობა										
1 წევრი	55 53	47 45	42 42	41 39	38	33 33	30 29	27 28	30 28	28
1.5 წევრი	40 39	37 33	30 28	32 32	33	27 25	29 25	21 21	21 21	20
2 წევრი	38 36	29 30	33 33	34 32	32	25 26	21 22	20 22	21 22	21
2.5 წევრი	28 31	27 28	26 26	26 24	25	22 22	21 19	21 21	19 18	15
3 და მეტი წევრი	30 31	28 26	26 25	23 24	24	22 21	20 20	20 19	18 18	17
ოჯახში არავინაა დასაქმებული	29 30	29 27	26 26	29 27	25	25 24	23 21	20 22	22 21	19
ქალაქად	33 34	31 29	28 28	29 28	27	24 24	21 21	21 21	20 20	19
შინამეურნეობის ტიპი										
უბავშვო წყვილი	58 58	61 53	47 52	49 48	45	31 30	31 30	28 28	30 30	21
ბავშვიანი წყვილი	34 35	39 36	32 30	33 31	34	25 25	23 22	22 21	21 21	19
უბავშვო გაფართოებული შინამეურნეობა	38 40	39 36	37 35	35 33	33	26 25	22 22	21 22	20 21	21
ბავშვიანი გაფართოებული შინამეურნეობა	30 31	31 28	28 27	27 26	25	22 22	20 20	18 19	18 18	16
მარტოხელა მოზრდილი ან პენსიონერი ბავშვით	41 36	28 35	47 35	29 31	37	28 25	21 26	20 23	27 23	29
მარტოხელა მოზრდილი	67 65	56 58	49 51	46 52	41	37 39	37 34	27 33	32 34	28
მარტოხელა პენსიონერი	51 55	60 55	49 47	48 45	38	33 34	33 31	28 29	30 29	25
მარტოხელა პენსიონერი და მოზრდილი	40 40	37 36	38 39	39 38	33	26 27	22 23	22 24	23 24	22
საქართველო	38 40	40 37	36 34	34 32	31	25 26	24 23	21 22	21 21	20

*პირუტყვის რაოდენობის დათვლისას 5 თხა ან ცხვარი 1 ძროხის ტოლფასადაა ჩათვლილი. ამდენად, ოჯახს შეიძლება ძროხების არამთელი რაოდენობა აღმოაჩნდეს.

ცხრილში მოყვანილი კვარტალური და წლიური მონაცემები ისეთივე პრინციპით მიიღება, როგორითაც წინა ცხრილში, ოღონდ სამომხმარებლო ხარჯების ნაცვლად სასურსათო ხარჯები გამოიყენება. სასურსათო ხარჯები, რომლებიც მთლიანი სამომხმარებლო ხარჯების ნაწილს წარმოადგენს, გარდა ფულადი ხარჯებისა, მოიცავს შინმოწეული სურსათის მოხმარებასაც. ეს უკანასკნელი შეფასებულია მომდინარე საბაზრო ფასების 80%-ით (20% დაკლებულია სავაჭრო დანამატის გასათვალისწინებლად).

ცხრილი დნ: სასურსათო ხარჯების საშუალო პროცენტული წილი მთლიან სამომხმარებლო ხარჯებში

(წყარო: სსდ, შინამეურნეობათა გამოკვლევა)

მახასიათებელი	მთელი მოსახლეობა					სიღარიბის თედიციალურ ზღვარს ქვემოთ მყოფნი				
	1998	1999	2000	2001	2002	1998	1999	2000	2001	2002
	კპ წლ	კპ წლ	კპ წლ	კპ წლ	კპ	კპ წლ	კპ წლ	კპ წლ	კპ წლ	კპ
რეგიონი										
აჭარის არ	55 56	56 55	56 58	56 57	55	71 68	59 61	66 67	69 67	68
გურია	82 82	82 80	74 75	74 75	79	79 79	78 77	72 75	79 77	80
თბილისი	73 74	75 73	71 70	73 71	73	71 71	71 69	69 69	70 71	71
იმერეთი და რაჭა-ლეჩხუმი	73 76	84 78	73 69	71 73	68	74 78	80 77	73 75	79 77	72
კახეთი	65 67	73 69	68 65	68 63	64	71 72	74 73	73 70	67 67	65
მცხეთა-მთიანეთი და შიდა ქართლი	70 73	75 73	69 71	66 66	67	71 70	73 71	65 68	69 69	68
სამეგრელო-ზემო სვანეთი	69 73	80 78	71 70	76 73	73	74 75	76 75	70 74	74 75	71
სამცხე-ჯავახეთი	67 67	74 70	70 66	69 68	69	71 70	75 69	73 69	74 71	74
ქვემო ქართლი	56 58	59 57	49 52	49 51	50	64 65	65 65	58 62	61 62	61
საქართველო	66 68	71 68	64 64	64 64	63	70 70	70 70	67 69	69 69	68
მთა/ბარი										
მთა	74 77	79 78	73 75	73 74	75	75 74	76 74	73 75	76 75	76
ბარი	64 66	70 66	62 62	62 62	62	69 70	69 69	66 67	68 68	67
საქართველო	66 68	71 68	64 64	64 64	63	70 70	70 70	67 69	69 69	68
ქალაქად/სოფლად										
დიდ ქალაქებში	56 57	59 56	51 53	51 52	51	66 66	65 65	60 63	62 63	62
მცირე ქალაქებში	64 67	70 67	60 61	61 62	63	64 69	68 67	66 68	70 69	66
სოფლად	75 76	79 77	75 73	75 74	74	76 76	79 76	75 75	76 75	74
საქართველო	66 68	71 68	64 64	64 64	63	70 70	70 70	67 69	69 69	68
კონტინუური ჯგუფები										
I კონტინუი	72 70	71 71	68 71	71 71	69	72 70	71 71	68 71	71 71	69
II კონტინუი	70 71	69 69	65 68	67 68	68	70 71	69 69	65 68	67 68	68
III კონტინუი	69 70	71 70	68 68	69 68	68	69 70	72 70	68 68	70 69	66
IV კონტინუი	68 70	74 71	65 66	67 66	68	– –	– –	– –	– –	–
V კონტინუი	60 64	71 66	61 60	59 59	57	– –	– –	– –	– –	–
საქართველო	66 68	71 68	64 64	64 64	63	59 59	57 58	51 62	69 69	68
ოჯახში ბავშვთა რაოდენობა										
უბავშვო ოჯახები	66 69	72 69	65 66	66 66	66	71 71	71 70	67 69	69 70	68
ერთბავშვიანი ოჯახები	63 63	68 65	58 60	60 59	58	69 68	69 67	65 66	67 67	67
ორბავშვიანი ოჯახები	64 65	70 65	62 60	62 60	61	69 69	69 69	67 68	70 68	68
სამ ან მეტბავშვიანი ოჯახები	69 71	77 71	69 68	69 67	63	72 72	74 73	69 72	74 71	65
საქართველო	66 68	71 68	64 64	64 64	63	70 70	70 70	67 69	69 69	68
შინამეურნეობის ფუჲადი და არაფუჲადი სახსრების ძირითადი წყარო										
დაქირავებული შრომა	58 59	62 59	53 54	54 55	55	59 59	60 60	53 60	63 63	62
სოფლის მეურნეობის გარეთ თვითდასაქმება	55 56	60 56	50 52	55 56	55	56 57	57 59	51 60	66 65	63
სოფლის მეურნეობა	76 78	81 79	77 77	78 76	78	63 60	57 57	53 67	81 79	78
ტრანსფერტები (სახელმწიფო, კერძო, უცხოეთიდან)	65 65	65 61	55 55	56 57	56	55 59	57 62	57 62	67 67	67
აქტივების გაყიდვა, ფულის სესხება ან შემოსავალი საკუთრებიდან	62 64	70 61	61 55	61 58	58	52 54	49 53	44 58	65 66	66
საქართველო	66 68	71 68	64 64	64 64	63	59 59	57 58	51 62	69 69	68
შინამეურნეობის მეთაურის დასაქმების სტატუსი										
არააქტიური ან უმუშევარი	65 65	67 64	57 59	60 60	60	68 69	69 68	64 67	67 66	66
თვითდასაქმებული სოფლის მეურნეობაში	75 77	81 78	77 76	77 75	77	76 76	79 77	77 76	79 77	76
სახელმწიფო მოსამსახურე	62 63	65 61	60 59	60 59	57	68 66	67 65	64 63	65 66	66
კერძო ან სახელმწიფო საწარმოში დაქირავებით მომუშავე	58 60	63 61	56 54	54 55	56	67 66	67 65	61 64	63 65	61
თვითდასაქმებული არა სოფლის მეურნეობაში	54 57	64 61	54 55	52 56	55	65 65	66 66	61 65	64 65	62
საქართველო	66 68	71 68	64 64	64 64	63	70 70	70 70	67 69	69 69	68

**ცხრილი დნ (გაგრძელება): სასურსათო ხარჯების საშუალო პროცენტული
წილი მთლიან სამომხმარებლო ხარჯებში**

მასასიათებელი	მთელი მოსახლეობა					სიღარიბის ოფიციალურ ზღვარს ქვემოთ მყოფნი				
	1998	1999	2000	2001	2002	1998	1999	2000	2001	2002
	კვ წლ	კვ წლ	კვ წლ	კვ წლ	კვ	კვ წლ	კვ წლ	კვ წლ	კვ წლ	კვ
სოფლად მიწის დამუშავება და პირუტყვის ფლობა*										
0.5 ჰა-ზე ნაკლები და 0-1.5 ძროხა	73 74	74 74	70 68	70 70	71	75 73	76 73	72 71	72 72	72
0.5 ჰა-ზე ნაკლები და 1.5 ან მეტი ძროხა	80 75	78 75	69 70	77 71	70	75 74	80 74	67 72	81 76	76
0.5-1 ჰა და 0-1.5 ძროხა	76 79	81 78	77 77	75 75	76	78 78	83 79	77 76	77 78	75
0.5-1 ჰა და 1.5 ან მეტი ძროხა	77 78	79 78	79 78	79 76	77	79 78	77 76	79 80	82 78	78
1 ჰა-ზე მეტი და 0-1.5 ძროხა	73 77	84 78	79 71	76 73	72	76 76	81 79	77 76	78 76	69
1 ჰა-ზე მეტი და 1.5 ან მეტი ძროხა	74 76	82 78	75 73	79 75	72	79 79	82 80	80 78	78 75	72
სოფლად	75 76	79 77	75 73	75 73	74	76 76	79 76	75 75	76 75	74
ქალაქად ერთ დასაქმებულზე მოსული ოჯახის წევრთა რაოდენობა										
1 წევრი	55 58	56 57	53 54	50 55	56	67 67	65 64	62 66	62 64	63
1.5 წევრი	59 60	62 57	59 59	50 50	52	67 64	69 67	64 64	67 66	56
2 წევრი	57 59	61 59	52 54	53 53	53	65 64	60 64	60 62	63 64	62
2.5 წევრი	56 59	64 53	53 56	54 55	52	65 63	64 65	59 63	64 63	60
3 და მეტი წევრი	55 57	62 60	48 52	53 54	52	63 65	65 64	61 64	63 63	63
ოჯახში არავინაა დასაქმებული	63 64	63 60	55 60	57 57	55	66 69	68 68	62 66	67 67	66
ქალაქად	58 59	61 58	52 55	53 54	53	65 66	66 66	61 64	64 64	63
შინამეურნეობის ტიპი										
უბავშვო წყვილი	66 68	77 67	61 61	66 65	65	68 69	69 71	76 70	74 72	69
ბავშვიანი წყვილი	62 63	65 62	54 56	59 57	57	68 68	70 68	67 67	70 69	64
უბავშვო გაფართოებული შინამეურნეობა	64 66	70 67	63 62	63 63	62	72 70	70 69	65 67	67 69	69
ბავშვიანი გაფართოებული შინამეურნეობა	65 66	71 67	64 62	62 62	61	70 70	70 69	66 68	69 68	68
მარტოხელა მოზრდილი ან პენსიონერი ბავშვით	61 63	68 66	49 60	68 61	60	70 66	66 68	64 63	67 66	76
მარტოხელა მოზრდილი	59 61	62 60	60 60	55 59	63	74 70	69 66	58 67	61 66	61
მარტოხელა პენსიონერი	73 76	78 77	71 73	71 71	72	71 74	74 74	71 73	72 72	70
მარტოხელა პენსიონერი და მოზრდილი	66 72	73 71	70 72	69 68	66	63 69	69 68	66 69	67 70	68
საქართველო	66 68	71 68	64 64	64 64	63	70 70	70 70	67 69	69 69	68

*პირუტყვის რაოდენობის დათვლისას 5 თხა ან ცხვარი 1 ძროხის ტოლფასადაა ჩათვლილი. ამდენად, ოჯახს შეიძლება ძროხების არამთელი რაოდენობა აღმოაჩნდეს.

როგორც სასურსათო, ისე სამომხმარებლო ხარჯები მოიცავს შინამეურნეობის მიერ მოწეულ პროდუქციას, შეფასებულს შინამეურნეობათა გამოკვლევის შედეგად მიღებული მყიდველის ფასების 80%-ით (20% დაკლებულია სავაჭრო დანამატის გასათვალისწინებლად). როგორც კვარტალური, ისე წლიური მონაცემები მიღებულია შესაბამისი პერიოდის განმავლობაში შესაბამის კატეგორიაში მოხვედრილი ყველა შინამეურნეობის ჯამური სასურსათო ხარჯების გაყოფით ჯამურ სამომხმარებლო ხარჯებზე.

ცხრილი დ7: შინამეურნეული სურსათის საშუალო პროცენტული წილი მთლიან სასურსათო ხარჯებში

(წყარო: სსდ, შინამეურნეობათა გამოკვლევა)

	მთელი მოსახლეობა					სიღარიბის ოფიციალურ ზღვარს ქვემოთ მყოფნი				
მაზასიათებელი	1998	1999	2000	2001	2002	1998	1999	2000	2001	2002
	Iკვ წლ	Iკვ წლ	Iკვ წლ	Iკვ წლ	Iკვ	Iკვ წლ	Iკვ წლ	Iკვ წლ	Iკვ წლ	Iკვ
რეგიონი										
აჭარის არ	17 23	25 24	19 27	24 30	23	39 43	36 36	25 33	31 33	30
გურია	61 62	63 59	72 60	66 62	67	62 59	54 51	59 56	68 59	61
თბილისი	57 58	56 54	64 60	59 55	61	44 44	38 34	42 39	37 43	46
იმერეთი და რაჭა-ლეჩხუმი	59 62	69 63	67 59	59 57	62	54 56	60 55	60 56	57 55	58
კახეთი	38 37	55 46	47 42	44 38	35	37 34	38 38	42 34	27 30	31
მცხეთა-მთიანეთი და შიდა ქართლი	56 59	59 58	64 58	49 47	51	48 43	37 37	52 45	42 45	46
სამეგრელო-ზემო სვანეთი	50 52	67 65	62 62	69 65	59	42 41	45 45	47 48	45 47	46
სამცხე-ჯავახეთი	50 51	63 58	64 60	54 50	52	57 56	59 59	58 60	54 51	54
ქვემო ქართლი	7 7	9 7	8 10	15 10	11	8 7	6 6	10 8	14 10	9
საქართველო	40 42	49 45	48 45	46 43	44	37 35	32 32	37 36	36 37	38
მთა/ბარი										
მთა	52 56	57 54	58 57	59 58	63	57 56	46 47	55 55	50 56	63
ბარი	37 39	48 43	46 43	44 39	41	33 31	29 30	34 32	33 33	33
საქართველო	40 42	49 45	48 45	46 43	44	37 35	32 32	37 36	36 37	38
ქალაქად/სოფლად										
დიდი ქალაქებში	10 9	12 9	10 12	16 12	12	12 11	10 10	12 12	16 13	12
მცირე ქალაქებში	29 33	36 31	34 35	37 33	36	25 27	29 25	30 29	31 29	28
სოფლად	62 64	68 65	70 66	65 62	64	60 59	58 57	63 59	55 58	61
საქართველო	40 42	49 45	48 45	46 43	44	37 35	32 32	37 36	36 37	38
კვინტილური ჯგუფები										
I კვინტილი	36 33	30 29	35 35	36 34	35	36 33	30 29	35 35	36 34	35
II კვინტილი	37 36	31 31	34 34	33 35	38	37 36	31 31	34 34	33 35	38
III კვინტილი	38 37	38 37	43 40	45 43	46	39 36	36 37	43 39	43 42	43
IV კვინტილი	42 44	51 47	50 46	48 44	48	— —	— —	— —	— —	—
V კვინტილი	41 47	59 53	54 52	52 45	44	— —	— —	— —	— —	—
საქართველო	40 42	49 45	48 45	46 43	44	37 35	32 32	37 36	36 37	38
ოჯახში ბავშვთა რაოდენობა										
უბავშვო ოჯახები	43 45	52 48	50 48	49 45	46	40 37	33 33	37 36	35 37	38
ერთბავშვიანი ოჯახები	28 31	38 35	40 37	38 35	38	31 30	28 28	33 31	34 34	34
ორბავშვიანი ოჯახები	35 37	46 39	50 43	44 41	42	32 32	29 32	40 39	37 39	40
სამ ან მეტბავშვიანი ოჯახები	46 46	52 45	49 47	54 49	45	38 41	48 43	45 42	44 45	41
საქართველო	40 42	49 45	48 45	46 43	44	37 35	32 32	37 36	36 37	38
შინამეურნეობის ფულადი და არაფულადი სახსრების ძირითადი წყარო										
დაქირავებული შრომა	15 14	19 13	18 14	21 17	24	17 16	14 13	15 15	20 18	22
სოფლის მეურნეობის გარეთ თვითდასაქმება	13 13	24 15	24 19	26 22	23	17 15	17 15	22 18	24 22	17
სოფლის მეურნეობა	68 69	71 70	74 70	71 68	69	67 67	65 66	68 66	68 67	68
ტრანსფერტები (სახელმწიფო, კერძო, უცხოეთიდან)	24 21	27 16	23 21	28 22	26	27 24	21 15	20 19	26 23	28
აქტივების გაყიდვა, ფულის სესხება ან შემოსავალი საკუთრებიდან	30 33	45 33	37 29	31 29	32	29 32	38 33	39 30	22 26	35
საქართველო	40 42	49 45	48 45	46 43	44	37 35	32 32	37 36	36 37	38
შინამეურნეობის მეთაურის დასაქმების სტატუსი										
არააქტიური ან უმუშევარი	27 26	31 26	30 28	32 27	31	27 24	24 22	27 24	26 25	28
თვითდასაქმებული სოფლის მეურნეობაში	63 65	71 67	73 68	69 65	65	59 60	62 60	64 60	62 62	63
სახელმწიფო მოსამსახურე	25 27	31 27	31 28	35 33	36	30 27	20 19	26 23	27 24	26
კერძო ან სახელმწიფო საწარმოში დაქირავებით მომუშავე	22 22	30 26	25 24	31 27	31	22 19	17 16	21 22	28 26	31
თვითდასაქმებული არა სოფლის მეურნეობაში	21 20	38 32	38 26	25 24	32	15 17	24 23	28 23	19 20	21
საქართველო	40 42	49 45	48 45	46 43	44	37 35	32 32	37 36	36 37	38

ცხრილი დ7 (გაგრძელება): შინმოწეული სურსათის საშუალო პროცენტული წილი მთლიან სასურსათო ხარჯებში

მახასიათებელი	მთელი მოსახლეობა					სიღარიბის ოფიციალურ ზღვარს ქვემოთ მყოფნი				
	1998	1999	2000	2001	2002	1998	1999	2000	2001	2002
	კვ წლ	კვ წლ	კვ წლ	კვ წლ	კვ	კვ წლ	კვ წლ	კვ წლ	კვ წლ	კვ
სოფლად მიწის დამუშავება და პირუტყვის ფლობა*										
0.5 ჰა-ზე ნაკლები და 0-1.5 ძროხა	52 52	54 50	54 49	50 49	58	50 49	48 45	52 48	42 46	53
0.5 ჰა-ზე ნაკლები და 1.5 ან მეტი ძროხა	51 55	61 58	67 64	59 61	57	57 59	55 62	60 64	60 60	62
0.5-1 ჰა და 0-1.5 ძროხა	65 67	70 67	73 70	70 66	67	65 65	70 62	69 64	62 64	64
0.5-1 ჰა და 1.5 ან მეტი ძროხა	70 72	76 74	75 73	77 70	66	70 73	46 67	71 71	76 72	64
1 ჰა-ზე მეტი და 0-1.5 ძროხა	68 69	74 70	75 68	59 63	68	67 64	67 64	71 65	62 64	69
1 ჰა-ზე მეტი და 1.5 ან მეტი ძროხა	71 73	79 77	78 71	73 71	74	78 73	76 73	72 64	52 64	73
სოფლად	62 64	68 65	70 66	65 62	64	60 59	58 57	63 59	55 58	61
ქალაქად ერთ დასაქმებულზე მოსული ოჯახის წევრთა რაოდენობა										
1 წევრი	17 19	15 15	19 22	26 22	27	17 17	10 14	23 22	24 22	18
1.5 წევრი	22 20	16 17	21 18	25 19	18	21 17	18 19	20 20	29 22	16
2 წევრი	11 14	18 13	15 16	22 16	17	14 12	12 14	12 14	18 17	19
2.5 წევრი	12 13	18 16	10 15	19 17	19	11 15	10 13	9 15	22 18	20
3 და მეტი წევრი	12 11	16 14	15 15	17 14	14	12 11	12 11	15 14	16 14	17
ოჯახში არავინაა დასაქმებული	17 18	21 15	16 18	24 19	14	19 18	21 16	20 19	22 18	14
ქალაქად	15 15	17 15	16 17	21 17	17	16 15	15 14	17 17	20 17	16
შინამეურნეობის ტიპი										
უბავშვო წყვილი	37 44	53 46	41 48	47 40	43	34 24	32 30	29 34	39 38	36
ბავშვიანი წყვილი	30 31	33 33	40 34	35 34	30	28 31	33 32	35 31	31 34	35
უბავშვო გაფართოებული შინამეურნეობა	36 38	48 44	48 42	45 43	46	36 35	29 30	33 33	36 38	40
ბავშვიანი გაფართოებული შინამეურნეობა	34 37	47 41	47 43	45 40	44	34 33	31 33	38 37	39 38	37
მარტოხელა მოზრდილი ან პენსიონერი ბავშვით	26 32	31 24	32 32	41 34	27	37 28	15 20	46 30	33 38	48
მარტოხელა მოზრდილი	34 33	40 35	38 38	39 42	43	46 33	22 27	31 31	19 30	24
მარტოხელა პენსიონერი	54 57	60 57	57 56	54 49	48	45 43	44 40	47 42	39 36	41
მარტოხელა პენსიონერი და მოზრდილი	42 43	51 46	49 50	52 45	46	33 33	26 26	30 34	28 35	38
საქართველო	40 42	49 45	48 45	46 43	44	37 35	32 32	37 36	36 37	38

*პირუტყვის რაოდენობის დათვლისას 5 თხა ან ცხვარი 1 ძროხის ტოლფასადაა ჩათვლილი. ამდენად, ოჯახს შეიძლება ძროხების არამთელი რაოდენობა აღმოაჩნდეს.

შინამეურნეობის მიერ წარმოებული სასურსათო პროდუქტები შეფასებულია შინამეურნეობათა გამოკვლევის შედეგად მიღებული მყიდველის ფასების 80%-ით (20% დაკლებულია სავაჭრო დანამატის გასათვალისწინებლად). როგორც კვარტალური, ისე წლიური მონაცემები მიღებულია შესაბამის პერიოდის განმავლობაში შესაბამის კატეგორიაში მოხვედრილი ყველა შინამეურნეობის მოწეული სურსათის ჯამური ღირებულების გაყოფით ჯამურ სასურსათო ხარჯებზე.

ცხრილი დ8: ერთ სულზე კალორიების მედიანური მოხმარება (კკალ/დღეში)

(წყარო: სსდ, შინამეურნეობათა გამოკვლევა)

	მოვლი მოსახლეობა										სიღარიბის ოფიციალურ ზღვარს ქვემოთ მყოფნი									
მასსიათებელი	2000					2001					2000					2001				
	Iკ	II კ	IIIკ	IVკ	წლ.	Iკ	II კ	IIIკ	IVკ	წლ.	Iკ	II კ	IIIკ	IVკ	წლ.	Iკ	II კ	IIIკ	IVკ	წლ.
რეგიონი																				
აჭარის არ	2457	2473	2299	2321	2388	2215	2046	1875	2267	2101	2287	2147	2040	2130	2151	2266	1904	1701	2083	1989
გურია	2323	2270	2701	3031	2581	2465	2609	2770	2633	2619	1957	1993	2257	2484	2173	2099	2051	2256	2209	2154
თბილისი	2775	2427	2575	2448	2556	2441	2206	2220	2174	2260	2168	1971	1873	1961	1993	1946	1708	1855	1925	1858
იმერეთი და რაჭა-ლეჩხუმი	2414	2353	2125	2227	2280	2364	2172	2085	2258	2220	2085	2016	1915	2037	2013	2014	1966	1883	2036	1975
კახეთი	2680	2102	2183	2295	2315	1874	1894	2006	1964	1934	2074	1764	2019	1848	1926	1687	1719	1775	1824	1751
მცხეთა-მთიანეთი და შიდა ქართლი	2601	2516	2424	2264	2451	2080	2062	2091	1941	2044	2091	2064	2072	1955	2046	1711	1776	1776	1878	1785
სამეგრელო-ზემო სვანეთი	2913	2819	2937	3018	2922	2842	2702	2363	2302	2552	2546	2212	2493	2666	2479	2474	2128	1995	2131	2182
სამცხე-ჯავახეთი	2069	2036	2150	2362	2154	2296	2424	2550	2598	2467	1987	1974	2149	2129	2060	2158	2311	2490	2421	2345
ქვემო ქართლი	2176	1927	1682	2138	1981	2002	1925	1829	1874	1907	1946	1640	1462	1784	1708	1571	1643	1548	1632	1599
საქართველო	2469	2250	2207	2321	2312	2229	2125	2091	2113	2140	2077	1891	1889	1969	1956	1881	1832	1807	1897	1854
მთა/ბარი																				
მთა	2852	2517	2574	2812	2689	2758	2624	2660	2674	2679	2497	2154	2341	2424	2354	2611	2414	2263	2495	2446
ბარი	2416	2205	2112	2264	2249	2141	2037	1999	2030	2052	2035	1835	1803	1924	1899	1787	1765	1719	1796	1767
საქართველო	2469	2250	2207	2321	2312	2229	2125	2091	2113	2140	2077	1891	1889	1969	1956	1881	1832	1807	1897	1854
ქალაქად/სოფლად																				
დიდი ქალაქებში	2199	1932	1751	2061	1986	1966	1892	1800	1867	1881	1913	1639	1527	1784	1716	1653	1643	1548	1647	1623
მცირე ქალაქებში	2404	2244	2239	2216	2276	2130	2051	2157	2039	2094	2166	2000	1997	1932	2024	1852	1768	1949	1843	1853
სოფლად	2784	2599	2626	2698	2677	2562	2417	2354	2366	2425	2296	2126	2208	2295	2231	2220	2052	1999	2125	2099
საქართველო	2469	2250	2207	2321	2312	2229	2125	2091	2113	2140	2077	1891	1889	1969	1956	1881	1832	1807	1897	1854
კვინტილური ჯგუფები																				
I კვინტილი	1856	1559	1610	1803	1707	1736	1665	1548	1699	1662	1856	1559	1610	1803	1707	1736	1665	1548	1699	1662
II კვინტილი	2101	1987	1900	2077	2016	1940	1863	1808	1964	1894	2101	1987	1900	2077	2016	1940	1863	1808	1964	1894
III კვინტილი	2667	2220	2212	2291	2347	2255	2059	2161	2092	2142	2580	2186	2154	2291	2303	2216	1940	2105	2109	2092
IV კვინტილი	2668	2526	2526	2571	2573	2477	2318	2251	2205	2313	—	—	—	—	—	—	—	—	—	—
V კვინტილი	3309	3311	3132	3124	3219	2771	2927	2661	2613	2743	—	—	—	—	—	—	—	—	—	—
საქართველო	2469	2250	2207	2321	2312	2229	2125	2091	2113	2140	2077	1891	1889	1969	1956	1881	1832	1807	1897	1854
ოჯახში ბავშვთა რაოდენობა																				
უბავშვო ოჯახები	2844	2630	2568	2692	2683	2574	2438	2394	2383	2447	2394	2166	2130	2212	2225	2173	2103	2087	2097	2115
ერთბავშვიანი ოჯახები	2229	2107	1969	2122	2107	2026	1911	1868	1872	1919	1916	1746	1773	1821	1814	1675	1721	1627	1658	1670
ორბავშვიანი ოჯახები	2122	1894	1943	1983	1986	1870	1866	1710	1842	1822	1804	1510	1593	1808	1679	1647	1660	1548	1727	1646
სამ ან მეტბავშვიანი ოჯახები	1827	1736	1628	1920	1778	1572	1632	1599	1791	1649	1653	1640	1397	1787	1619	1436	1404	1521	1529	1472
საქართველო	2469	2250	2207	2321	2312	2229	2125	2091	2113	2140	2077	1891	1889	1969	1956	1881	1832	1807	1897	1854
შინამეურნეობის ფუალადი და არაფუალადი სახსრების ძირითადი წყარო																				
ლაქირავებული შრომა	2327	1932	1900	2063	2056	1998	1914	1827	1928	1917	2003	1640	1621	1830	1774	1634	1625	1599	1928	1696
სოფლის მეურნეობის გარეთ თვითდასაქმება	2245	2058	2009	2165	2119	2071	1966	2018	1867	1981	2099	1748	1708	1854	1853	1687	1823	1735	1867	1778
სოფლის მეურნეობა ტრანსფერტები (სახელმწიფო, კერძო, უცხოეთიდან)	2833	2725	2627	2745	2733	2598	2455	2420	2441	2479	2226	2186	2199	2307	2230	2139	2038	1998	2441	2154
აქტივების გაყიდვა, ფულის სესხება ან შემოსავალი საკუთრებიდან	2364	2098	1987	2262	2178	2174	2121	2052	2078	2106	2052	1906	1856	1984	1950	2076	1884	1867	2078	1976
საკუთრებიდან	2347	2128	1914	2264	2163	2149	1897	2066	1947	2015	2007	1945	1858	1969	1945	1740	1659	1910	1947	1814
საქართველო	2469	2250	2207	2321	2312	2229	2125	2091	2113	2140	2077	1891	1889	1969	1956	1881	1832	1807	2113	1908
შინამეურნეობის მეთაურის დასაქმების სტატუსი																				
არააქტიური ან უმუშევარი	2206	2048	1866	2089	2052	2090	1940	1889	1907	1956	1980	1814	1659	1852	1826	1805	1775	1676	1740	1749
თვითდასაქმებული სოფლის მეურნეობაში	2892	2704	2690	2668	2738	2615	2393	2385	2455	2462	2323	2180	2203	2277	2246	2189	1981	1971	2255	2099
სახელმწიფო მოსამსახურე	2450	2112	2006	2313	2220	2214	2134	2043	2171	2140	2036	1689	1862	1916	1876	1877	1833	1688	1699	1774
კერძო ან სახელმწიფო საწარმოში დაქირავებით მომუშავე	2408	2029	2033	2206	2169	2129	2087	2024	1969	2052	2066	1780	1803	1901	1888	1661	1607	1717	1824	1702
თვითდასაქმებული არა სოფლის მეურნეობაში	2307	2200	2195	2318	2255	2114	2039	2092	1942	2047	2099	1957	1953	1929	1984	1697	1824	1696	1604	1705
საქართველო	2469	2250	2207	2321	2312	2229	2125	2091	2113	2140	2077	1891	1889	1969	1956	1881	1832	1807	1897	1854

ცხრილი დ8 (გაგრძელება): კალორიების მედიანური მოხმარება
(კპალ/დღეში ერთ სულზე)

მახასიათებელი	მოელი მოსახლეობა										სიღარიბის ოფიციალურ ზღვარს ქვემოთ მყოფნი									
	2000					2001					2000					2001				
	Iკ	II კ	IIIკ	IVკ	წლ.	Iკ	II კ	IIIკ	IVკ	წლ.	Iკ	II კ	IIIკ	IVკ	წლ.	Iკ	II კ	IIIკ	IVკ	წლ.
სოფლად მიწის დამუშავება და ბირუტყვის ფლობა*																				
0.5 ჰა-ზე ნაკლები და 0-1.5 ძროხა	2700	2334	2454	2491	2495	2287	2330	2265	2289	2293	2337	2103	2099	2178	2179	2029	2061	2000	2015	2026
0.5 ჰა-ზე ნაკლები და 1.5 ან მეტი ძროხა	2893	2449	2575	2775	2673	2343	2328	2323	2500	2374	2298	2259	2539	2445	2385	2210	1789	1994	2448	2110
0.5-1 ჰა და 0-1.5 ძროხა	2765	2657	2857	2698	2745	2662	2427	2327	2365	2445	2225	2068	2279	2259	2208	2296	2044	1990	2126	2114
0.5-1 ჰა და 1.5 ან მეტი ძროხა	2679	2725	3209	3287	2975	2967	2552	2438	2383	2585	2146	2371	2517	2792	2457	2803	2012	2054	2331	2300
1 ჰა-ზე მეტი და 0-1.5 ძროხა	2697	2558	2352	2579	2546	2524	2306	2413	2308	2388	2178	2227	1978	2190	2143	2292	2044	1999	2036	2093
1 ჰა-ზე მეტი და 1.5 ან მეტი ძროხა	3115	3164	2439	2716	2859	2627	2692	2755	2629	2676	2457	2010	2107	2508	2270	2224	2232	2142	2573	2293
სოფლად	2782	2604	2625	2701	2678	2562	2415	2350	2365	2423	2296	2126	2208	2294	2231	2220	2051	1999	2121	2098
ქალაქად ერთ დასაკმებელზე მოსული ოჯახის წევრთა რაოდენობა																				
1 წევრი	2965	2848	2690	2720	2805	2649	2424	2354	2363	2447	2807	2270	2397	2169	2411	2573	2205	2336	1982	2274
1.5 წევრი	2382	1698	1879	2149	2027	2159	1973	1918	2014	2016	1951	1668	1652	1922	1798	1944	1853	1568	1697	1766
2 წევრი	2318	2130	2015	2262	2181	2142	1992	2043	1978	2039	2168	1606	1710	1989	1868	1654	1712	1828	1742	1734
2.5 წევრი	2188	1927	1628	1977	1930	1779	1643	1743	1746	1728	1851	1713	1416	1510	1623	1467	1497	1422	1602	1497
3 და მეტი წევრი	2017	1806	1640	1856	1830	1755	1762	1649	1733	1725	1805	1550	1440	1678	1618	1549	1515	1499	1585	1537
ოჯახში არაენიან დასაკმებელი	2243	2061	1928	2098	2083	2118	1946	1874	1960	1974	1941	1895	1742	1896	1869	1989	1802	1750	1746	1822
ქალაქად	2263	2005	1894	2097	2064	2008	1924	1867	1907	1926	1979	1722	1646	1824	1793	1701	1708	1627	1693	1682
შინამეურნეობის ტიპი																				
უბავშვო წყვილი	3282	3127	2844	2930	3046	2796	2758	2785	2790	2782	2825	2150	2248	2725	2487	2937	2758	2440	2385	2630
ბავშვიანი წყვილი	2304	1952	2006	2251	2128	2041	1959	1987	1984	1993	1998	1681	1896	1938	1878	1652	1757	1587	1959	1739
უბავშვო გაფართოებული შინამეურნეობა	2512	2282	2283	2400	2369	2287	2172	2051	2125	2159	2091	1923	1946	1970	1983	1877	1761	1755	1867	1815
ბავშვიანი გაფართოებული შინამეურნეობა	2072	1960	1845	2007	1971	1870	1802	1746	1796	1804	1769	1617	1591	1787	1691	1623	1607	1560	1618	1602
მარტოხელა მოზრდილი ან პენსიონერი ბავშვით	2659	2069	2159	2467	2339	2627	2025	1821	2044	2129	2266	1846	1974	2301	2097	2177	1931	1819	1952	1970
მარტოხელა მოზრდილი	3644	3394	3308	3468	3453	2944	3301	3190	3426	3215	2913	3190	2784	2617	2876	2592	2881	2630	2839	2736
მარტოხელა პენსიონერი	3346	3290	3084	3051	3193	2947	2787	2761	2660	2789	2813	2445	2396	2362	2504	2606	2315	2360	2418	2425
მარტოხელა პენსიონერი და მოზრდილი	2751	2520	2619	2834	2681	2653	2489	2519	2383	2511	2358	2066	2018	2402	2211	2344	2178	2092	1974	2147
საქართველო	2469	2250	2207	2321	2312	2229	2125	2091	2113	2140	2077	1891	1889	1969	1956	1881	1832	1807	1897	1854

*ბირუტყვის რაოდენობის დათვლისას 5 თხა ან ცხვარი 1 ძროხის ტოლფასადაა ჩათვლილი. ამდენად, ოჯახს შეიძლება ძროხების არამთელი რაოდენობა აღმოაჩნდეს.

განსხვავებით ბიულეტენის წინა გამოშვებებისაგან, რომლებშიც კალორიების მოხმარება ერთ ექვივალენტურ მოზრდილზე იყო გაანგარიშებული, წინამდებარე ცხრილი მონაცემებს ერთ სულზე გაანგარიშებით წარმოგვიდგენს. უფრო დავერილებით ამის შესახებ იხილეთ ბიულეტენის მე-4 პარაგრაფში.

ცხრილი დ9: დღეში 2100 კვალ-ზე ნაკლები მოხმარების მქონე მოსახლეობის პროცენტული წილი

(წყარო: სსდ, შინამეურნეობათა გამოკვლევა)

	მთელი მოსახლეობა										სიღარიბის ოფიციალურ ზღვარს ქვემოთ მყოფნი									
მახასიათებელი	2000					2001					2000					2001				
	I კ	II კ	III კ	IV კ	წლ.	I კ	II კ	III კ	IV კ	წლ.	I კ	II კ	III კ	IV კ	წლ.	I კ	II კ	III კ	IV კ	წლ.
რეგიონი																				
აჭარის არ	38	40	47	43	42	51	62	65	52	57	41	49	55	50	49	50	67	77	61	64
გურია	55	54	34	31	43	39	37	40	44	40	66	63	50	47	56	56	64	55	59	58
თბილისი	37	44	47	47	44	45	58	56	55	54	59	61	68	62	62	66	79	70	69	71
იმერეთი და რაჭა-ლეჩხუმი	44	49	60	56	52	50	57	63	52	55	61	63	72	66	66	64	68	76	64	68
კახეთი	37	58	53	50	50	76	76	65	66	71	59	80	66	72	69	87	87	73	75	80
მცხეთა-მთიანეთი და შიდა ქართლი	42	47	49	50	47	60	61	60	67	62	65	63	64	62	64	73	79	75	69	74
სამეგრელო-ზემო სვანეთი	27	37	23	22	27	22	33	46	46	37	43	52	44	37	44	36	55	59	56	51
სამცხე-ჯავახეთი	57	59	55	42	53	42	28	29	30	32	57	60	56	58	58	51	33	31	45	40
ქვემო ქართლი	53	66	78	56	63	62	66	67	68	66	66	82	89	79	79	84	87	85	85	85
საქართველო	43	52	54	47	49	53	58	59	58	57	59	67	69	63	65	67	75	72	69	71
მთა/ბარი																				
მთა	36	42	35	30	36	29	33	36	34	33	46	55	45	43	47	34	41	46	42	41
ბარი	44	53	58	50	51	57	63	62	62	61	61	69	73	67	68	73	80	76	73	76
საქართველო	43	52	54	47	49	53	58	59	58	57	59	67	69	63	65	67	75	72	69	71
ქალაქად/სოფლად																				
დიდი ქალაქებში	51	65	74	60	63	64	70	69	69	68	66	80	87	78	78	81	86	81	82	82
მცირე ქალაქებში	47	51	53	53	51	56	61	59	62	59	57	62	64	67	62	72	77	69	72	73
სოფლად	35	41	38	36	37	42	48	51	48	47	53	56	54	50	53	53	63	65	58	60
საქართველო	43	52	54	47	49	53	58	59	58	57	59	67	69	63	65	67	75	72	69	71
კვინტილური ჯგუფები																				
I კვინტილი	67	80	80	74	75	73	78	81	77	77	67	80	80	74	75	73	78	81	77	77
II კვინტილი	59	63	71	60	63	68	74	72	66	70	59	63	71	60	63	68	74	72	66	70
III კვინტილი	38	52	53	49	48	50	61	56	59	57	43	54	55	51	51	50	70	60	58	59
IV კვინტილი	30	39	40	36	36	40	46	50	53	47	—	—	—	—	—	—	—	—	—	—
V კვინტილი	19	21	26	17	21	30	26	34	33	31	—	—	—	—	—	—	—	—	—	—
საქართველო	43	52	54	47	49	53	58	59	58	57	59	67	69	63	65	67	75	72	69	71
ოჯახში ბავშვთა რაოდენობა																				
უბავშვო ოჯახები	31	38	40	33	36	38	42	46	44	43	46	53	56	50	51	54	59	59	56	57
ერთბავშვიანი ოჯახები	47	51	60	52	53	56	63	63	62	61	64	69	74	70	69	70	82	75	75	75
ორბავშვიანი ოჯახები	50	63	59	57	57	62	69	69	69	67	65	76	75	71	71	74	80	79	75	77
სამ ან მეტბავშვიანი ოჯახები	60	72	75	63	68	73	76	72	78	75	73	79	81	70	76	82	89	82	88	86
საქართველო	43	52	54	47	49	53	58	59	58	57	59	67	69	63	65	67	75	72	69	71
შინამეურნეობის ფუფილი და არაფუფილი სახსრების ძირითადი წყარო																				
დაქირავებული შრომა	46	64	68	60	60	60	68	69	64	65	60	78	81	73	73	73	83	81	75	78
სოფლის მეურნეობის გარეთ თვითდასაქმება	45	58	60	52	54	60	61	60	68	62	54	70	77	76	69	75	78	76	80	77
სოფლის მეურნეობა	32	37	39	34	35	40	46	49	45	45	53	53	56	49	53	56	64	64	56	60
ტრანსფერტები (სახელმწიფო, კერძო, უცხოეთიდან)	48	60	63	51	55	57	62	63	63	61	62	71	74	65	68	66	74	68	71	70
აქტივების გაყიდვა, ფულის სესხება ან შემოსავალი საკუთრებიდან	52	54	65	51	55	54	70	56	61	60	62	64	67	68	65	73	85	66	69	73
საქართველო	43	52	54	47	49	53	58	59	58	57	59	67	69	63	65	67	75	72	69	71
შინამეურნეობის მეთაურის დასაქმების სტატუსი																				
არააქტიური ან უმუშევარი	52	60	68	57	59	61	68	67	68	66	63	71	78	69	70	72	79	76	79	76
თვითდასაქმებული სოფლის მეურნეობაში	32	39	37	39	37	41	49	52	46	47	52	55	55	54	54	55	67	65	55	60
სახელმწიფო მოსამსახურე	45	57	63	49	54	51	56	57	52	54	61	79	77	69	72	63	70	69	69	68
კერძო ან სახელმწიფო საწარმოში დაქირავებით მომუშავე	43	63	62	54	56	56	58	61	62	59	60	74	74	71	70	73	79	74	70	74
თვითდასაქმებული არა სოფლის მეურნეობაში	42	48	53	46	47	57	59	55	63	59	56	63	67	72	64	76	81	77	74	77
საქართველო	43	52	54	47	49	53	58	59	58	57	59	67	69	63	65	67	75	72	69	71

ცხრილი დ10 (გაგრძელება): დღეში 2100 კკალ-ზე ნაკლები მოხმარების მქონე მოსახლეობის პროცენტული წილი

	მთელი მოსახლეობა										სიღარიბის ოფიციალურ ზღვარს ქვემოთ მყოფნი									
მახასიათებელი	2000					2001					2000					2001				
	Iკ	II კ	IIIკ	IVკ	წლ.	Iკ	II კ	IIIკ	IVკ	წლ.	Iკ	II კ	IIIკ	IVკ	წლ.	Iკ	II კ	IIIკ	IVკ	წლ.
სოფლად მიწის დამუშავება და პირუტყვის ფლობა*																				
0.5 ჰა-ზე ნაკლები და 0-1.5 ძროხა	42	46	47	39	44	54	54	56	55	55	51	57	62	53	56	63	66	70	64	66
0.5 ჰა-ზე ნაკლები და 1.5 ან მეტი ძროხა	27	41	33	26	32	48	49	47	43	47	47	42	43	30	40	57	69	65	51	60
0.5-1 ჰა და 0-1.5 ძროხა	33	41	34	41	37	38	49	55	48	47	59	60	51	57	57	53	66	67	60	62
0.5-1 ჰა და 1.5 ან მეტი ძროხა	29	33	16	24	26	25	47	41	42	39	54	41	29	30	38	22	58	54	40	44
1 ჰა-ზე მეტი და 0-1.5 ძროხა	39	47	50	44	45	45	47	52	52	49	61	58	64	55	59	52	63	63	61	60
1 ჰა-ზე მეტი და 1.5 ან მეტი ძროხა	25	30	36	25	29	35	30	37	32	33	39	64	53	43	50	41	43	52	35	43
სოფლად	35	41	37	36	37	42	48	51	48	47	53	56	54	50	53	53	63	65	58	60
ქალაქად ერთ დასაქმებულზე მოსული ოჯახის წევრთა რაოდენობა																				
1 წევრი	28	42	43	39	38	34	41	44	46	41	42	57	52	59	52	49	51	42	68	53
1.5 წევრი	49	71	68	53	60	53	68	60	60	60	62	83	81	67	73	69	79	70	73	73
2 წევრი	42	57	63	49	53	55	60	58	55	57	50	81	77	65	68	76	82	70	68	74
2.5 წევრი	44	62	76	59	60	70	76	70	76	73	70	72	93	83	79	88	96	86	89	90
3 და მეტი წევრი	58	68	76	65	67	71	71	73	75	72	68	79	85	83	79	83	86	84	83	84
ოჯახში არაყინა დასაქმებული	52	60	70	59	60	59	69	70	68	67	66	71	79	70	72	70	81	76	79	77
ქალაქად	50	62	69	58	60	62	67	67	67	66	63	75	81	75	74	78	83	78	79	80
შინამეურნეობის ტიპი																				
უბავშვო წყვილი	20	26	25	20	23	20	16	24	12	18	28	51	35	38	38	33	19	37	21	27
ბავშვიანი წყვილი	40	55	53	46	49	58	59	57	58	58	54	71	67	58	63	76	82	71	65	73
უბავშვო გაფართოებული შინამეურნეობა	35	44	47	39	41	45	50	54	51	50	53	58	64	56	58	63	70	67	62	66
ბავშვიანი გაფართოებული შინამეურნეობა	53	61	64	57	59	62	70	69	69	68	69	74	77	73	73	74	83	80	79	79
მარტოხელა მოზრდილი ან პენსიონერი																				
ბავშვით	25	54	53	29	40	37	53	52	59	50	44	64	76	35	55	48	74	56	67	61
მარტოხელა მოზრდილი	18	21	17	20	19	15	20	15	16	16	31	21	30	39	30	29	24	25	29	26
მარტოხელა პენსიონერი	18	24	24	24	23	21	25	25	30	25	28	41	39	40	37	30	39	36	42	37
მარტოხელა პენსიონერი და მოზრდილი	32	32	36	23	31	32	26	36	37	33	46	53	53	39	48	45	41	53	59	50
საქართველო	43	52	54	47	49	53	58	59	58	57	59	67	69	63	65	67	75	72	69	71

*პირუტყვის რაოდენობის დათვლისას 5 თხა ან ცხვარი 1 ძროხის ტოლფასადაა ჩათვლილი. ამდენად, ოჯახს შეიძლება ძროხების არამთელი რაოდენობა აღმოაჩნდეს.

განსხვავებით ბიულეტენის წინა გამოშვებებისაგან, რომლებშიც კალორიების მოხმარება ერთ ექვივალენტურ მოზრდილზე იყო გაანგარიშებული, წინამდებარე ცხრილი მონაცემებს ერთ სულზე გაანგარიშებით წარმოგვიდგენს. უფრო დაწვრილებით ამის შესახებ იხილეთ ბიულეტენის მე-4 პარაგრაფში.

ცხრილი დ10: დღეში 2100 კკალ-ზე ნაკლები მოხმარების მქონე მოსახლეობის განაწილება

(წყარო: სსდ, შინამეურნეობათა გამოკვლევა)

	მთელი მოსახლეობა										სიღარიბის ოფიციალურ ზღვარს ქვემოთ მყოფნი									
მახასიათებელი	2000					2001					2000					2001				
	Iკ	IIკ	IIIკ	IVკ	წლ.	Iკ	IIკ	IIIკ	IVკ	წლ.	Iკ	IIკ	IIIკ	IVკ	წლ.	Iკ	IIკ	IIIკ	IVკ	წლ.
რეგიონი																				
აჭარის არ	8	7	8	8	8	9	10	10	8	9	7	7	8	8	7	10	12	11	10	11
გურია	5	4	2	2	3	3	2	2	3	2	3	4	3	3	3	3	3	3	3	3
თბილისი	16	15	15	18	16	16	18	18	18	17	18	15	16	18	17	16	16	17	17	16
იმერეთი და რაჭა-ლეჩხუმი	10	9	11	11	10	9	9	10	9	9	10	9	12	12	11	8	9	11	9	9
კახეთი	9	11	9	10	10	14	13	12	13	13	10	10	10	9	10	12	13	12	13	12
მცხეთა-მთიანეთი და შიდა ქართლი	10	10	10	12	11	13	12	12	13	13	11	10	9	13	11	14	13	13	14	14
სამეგრელო-ზემო სვანეთი	6	7	4	4	5	4	5	8	8	6	5	5	4	4	5	4	5	8	9	7
სამცხე-ჯავახეთი	6	5	4	3	4	3	2	2	2	2	6	5	4	4	5	4	2	2	2	3
ქვემო ქართლი	31	32	36	29	32	30	29	26	27	28	30	34	34	29	32	28	27	23	23	25
საქართველო	100	100	100	100	100	100	100	100	100	100	100	100	100	100	100	100	100	100	100	100
მთა/ბარი																				
მთა	12	12	9	10	11	8	8	8	8	8	11	13	9	11	11	8	7	10	9	8
ბარი	88	88	91	90	89	92	92	92	92	92	89	87	91	89	89	92	93	90	91	92
საქართველო	100	100	100	100	100	100	100	100	100	100	100	100	100	100	100	100	100	100	100	100
ქალაქად/სოფლად																				
დიდი ქალაქებში	48	50	55	50	51	49	48	45	45	47	47	50	53	49	50	50	49	42	44	46
მცირე ქალაქებში	13	11	12	13	13	13	13	12	13	13	15	13	12	14	14	15	15	13	15	15
სოფლად	39	39	33	37	37	38	39	43	42	40	37	36	35	36	36	35	36	45	42	39
საქართველო	100	100	100	100	100	100	100	100	100	100	100	100	100	100	100	100	100	100	100	100
კონტინენტური ჯგუფები																				
I კვინტილი	30	31	29	29	30	27	27	27	26	27	44	44	40	43	43	44	40	38	42	41
II კვინტილი	29	25	27	27	27	28	27	25	23	26	42	36	37	41	39	45	40	36	38	40
III კვინტილი	18	21	20	22	20	20	22	20	22	21	14	21	24	16	19	11	20	25	20	19
IV კვინტილი	14	16	15	16	15	15	17	17	18	17	—	—	—	—	—	—	—	—	—	—
V კვინტილი	9	7	9	6	8	11	8	11	11	10	—	—	—	—	—	—	—	—	—	—
საქართველო	100	100	100	100	100	100	100	100	100	100	100	100	100	100	100	100	100	100	100	100
ოჯახში ბავშვთა რაოდენობა																				
უბავშვო ოჯახები	28	27	27	26	27	27	27	30	32	29	29	25	27	27	27	28	27	28	33	29
ერთბავშვიანი ოჯახები	27	24	27	28	27	28	28	27	28	28	25	24	25	28	26	24	28	27	28	27
ორბავშვიანი ოჯახები	32	34	32	33	33	31	30	31	30	30	30	35	32	32	32	33	29	30	27	30
სამ ან მეტბავშვიანი ოჯახები	13	14	13	13	14	14	14	13	10	13	16	16	15	13	15	15	16	15	11	14
საქართველო	100	100	100	100	100	100	100	100	100	100	100	100	100	100	100	100	100	100	100	100
შინამეურნეობის ფულადი და არაფულადი სახსრების ძირითადი წყარო																				
დაქირავებული შრომა	31	35	34	35	34	34	32	34	32	33	33	37	34	33	34	33	33	34	30	33
სოფლის მეურნეობის გარეთ თვითდასაქმება	13	15	14	14	14	17	15	14	20	16	13	13	13	13	13	16	15	15	20	17
სოფლის მეურნეობა	26	27	29	27	27	26	29	31	27	28	23	23	29	24	25	21	26	30	27	26
ტრანსფერტები (სახელმწიფო, კერძო, უცხოეთიდან)	10	12	11	16	12	17	17	16	16	16	11	14	13	19	15	21	18	18	18	19
აქტივების გაყიდვა, ფულის სესხება ან შემოსავალი საკუთრებიდან	19	11	11	8	12	7	7	4	5	6	20	12	11	10	13	9	8	4	6	7
საქართველო	100	100	100	100	100	100	100	100	100	100	100	100	100	100	100	100	100	100	100	100
შინამეურნეობის მეთაურის დასაქმების სტატუსი																				
არააქტიური ან უმუშევარი	40	34	39	30	36	40	39	38	37	38	42	38	41	32	38	47	43	40	42	43
თვითდასაქმებული სოფლის მეურნეობაში	24	27	24	33	27	25	28	31	27	28	23	24	24	33	26	22	27	31	27	27
სახელმწიფო მოსამსახურე	10	12	9	9	10	8	8	9	8	8	11	13	9	10	11	7	7	7	7	7
კერძო ან სახელმწიფო საწარმოში	16	19	19	18	18	16	14	15	17	15	15	17	19	18	17	14	13	13	13	13
დაქირავებით მომუშავე	9	9	9	9	9	12	11	9	12	11	9	8	7	7	8	9	10	8	11	10
საქართველო	100	100	100	100	100	100	100	100	100	100	100	100	100	100	100	100	100	100	100	100

ცხრილი დ10 (გაგრძელება): დღეში 2100 კკალ-ზე ნაკლები მოხმარების მქონე მოსახლეობის განაწილება

მახასიათებელი	მთელი მოსახლეობა										სიღარიბის ოფიციალურ ზღვარს ქვემოთ მყოფნი									
	2000					2001					2000					2001				
	Iკ	II კ	IIIკ	IVკ	წლ.	Iკ	II კ	IIIკ	IVკ	წლ.	Iკ	II კ	IIIკ	IVკ	წლ.	Iკ	II კ	IIIკ	IVკ	წლ.
სოფლად მიწის დამუშავება და ბირუტყვის ფლობა*																				
0.5 ჰა-ზე ნაკლები და 0-1.5 ძროხა	31	30	32	27	30	34	32	32	36	33	35	38	36	30	35	46	37	36	42	40
0.5 ჰა-ზე ნაკლები და 1.5 ან მეტი ძროხა	5	7	7	6	6	9	8	7	5	7	6	4	5	3	5	7	8	7	5	7
0.5-1 ჰა და 0-1.5 ძროხა	21	23	26	33	26	25	28	33	29	29	22	22	26	34	26	24	25	31	30	27
0.5-1 ჰა და 1.5 ან მეტი ძროხა	9	8	6	9	8	8	12	10	13	11	9	6	5	7	7	4	10	8	7	7
1 ჰა-ზე მეტი და 0-1.5 ძროხა	23	22	20	18	21	15	12	12	12	13	21	23	19	19	20	14	14	13	13	13
1 ჰა-ზე მეტი და 1.5 ან მეტი ძროხა	11	10	10	7	9	9	7	7	5	7	7	8	8	7	8	6	6	6	3	5
სოფლად	100	100	100	100	100	100	100	100	100	100	100	100	100	100	100	100	100	100	100	100
ქალაქად ერთ დასაქმებულზე მოსული ოჯახის წევრთა რაოდენობა																				
1 წევრი	4	7	5	5	5	3	4	4	5	4	5	6	4	4	5	2	2	3	5	3
1.5 წევრი	6	7	9	8	8	6	9	7	7	7	6	8	9	6	7	5	7	4	5	5
2 წევრი	13	16	17	15	15	16	14	14	13	14	10	16	15	13	14	13	13	13	12	13
2.5 წევრი	7	10	9	9	9	10	9	9	11	10	8	10	9	8	8	10	9	8	7	8
3 და მეტი წევრი	49	44	46	47	47	49	46	48	46	47	48	42	47	48	46	53	48	52	48	50
ოჯახში არაყინაა დასაქმებული	20	15	14	16	16	15	18	18	18	18	24	19	17	21	20	18	22	20	23	20
ქალაქად	100	100	100	100	100	100	100	100	100	100	100	100	100	100	100	100	100	100	100	100
შინამეურნეობის ტიპი																				
უბავშვო წყვილი	1	1	1	0	1	1	0	1	0	1	1	1	1	0	1	1	0	1	0	1
ბავშვიანი წყვილი	10	11	10	8	10	10	10	10	9	10	10	11	9	8	9	11	11	10	8	10
უბავშვო გაფართოებული შინამეურნეობა	22	21	21	20	21	22	23	24	26	24	21	18	20	20	20	22	22	22	25	23
ბავშვიანი გაფართოებული შინამეურნეობა	61	61	62	65	62	62	62	60	59	61	61	63	62	64	63	60	61	61	58	60
მარტოხელა მოზრდილი ან პენსიონერი																				
ბავშვით	1	1	1	0	1	1	1	1	1	1	1	1	1	0	1	1	1	1	1	1
მარტოხელა მოზრდილი	1	0	0	0	0	0	0	0	0	0	1	0	0	1	0	0	0	0	0	0
მარტოხელა პენსიონერი	2	3	3	3	3	2	2	2	3	2	3	3	3	4	3	2	3	3	4	3
მარტოხელა პენსიონერი და მოზრდილი	3	2	2	2	2	2	2	2	2	2	3	3	3	3	3	2	2	2	3	2
საქართველო	100	100	100	100	100	100	100	100	100	100	100	100	100	100	100	100	100	100	100	100

*ბირუტყვის რაოდენობის დათვლისას 5 თხა ან ცხვარი 1 ძროხის ტოლფასადაა ჩათვლილი. ამდენად, ოჯახს შეიძლება ძროხების არამთელი რაოდენობა აღმოაჩნდეს.

განსხვავებით ბიულეტენის წინა გამოშვებებისაგან, რომლებშიც კალორიების მოხმარება ერთ ექვივალენტურ მოზრდილზე იყო გაანგარიშებული, წინამდებარე ცხრილი მონაცემებს ერთ სულზე გაანგარიშებით წარმოგვიდგენს. უფრო დაწვრილებით ამის შესახებ იხილეთ ბიულეტენის მე-4 პარაგრაფში.

ცხრილი დ11: დღეში 1800 კვალ-ზე ნაკლები მოხმარების მქონე მოსახლეობის პროცენტული წილი

(წყარო: სსდ, შინამეურნეობათა გამოკვლევა)

მასშტაბი	მთელი მოსახლეობა										სიღარიბის ოფიციალური ზღვარს ქვემოთ მყოფნი									
	2000					2001					2000					2001				
	Iკ	IIკ	IIIკ	IVკ	წლ.	Iკ	IIკ	IIIკ	IVკ	წლ.	Iკ	IIკ	IIIკ	IVკ	წლ.	Iკ	IIკ	IIIკ	IVკ	წლ.
რეგიონი																				
აჭარის არ	24	29	29	30	28	39	50	50	39	45	31	35	38	37	35	43	57	62	50	53
გურია	39	41	27	17	31	22	22	28	31	26	46	46	39	29	40	35	38	44	40	39
თბილისი	21	34	35	32	30	32	41	44	39	39	37	52	54	44	47	53	64	58	52	57
იმერეთი და რაჭა-ლეჩხუმი	31	35	41	37	36	34	36	43	29	36	44	49	51	44	47	50	47	53	40	48
კახეთი	26	42	38	38	36	57	53	45	50	51	43	64	46	53	52	70	65	59	59	63
მცხეთა-მთიანეთი და შიდა ქართლი	34	28	33	33	32	46	46	45	49	47	56	43	49	46	48	62	62	60	56	60
სამეგრელო-ზემო სვანეთი	19	26	12	9	16	9	21	33	28	23	36	44	25	15	30	17	38	45	37	34
სამცხე-ჯავახეთი	43	44	38	24	37	26	15	13	17	18	47	46	39	35	42	36	20	14	28	25
ქვემო ქართლი	40	51	63	37	48	51	48	55	54	52	49	67	75	59	63	75	68	76	76	74
საქართველო	30	38	40	31	35	39	41	44	42	42	44	53	53	45	49	55	58	58	53	56
მთა/ბარი																				
მთა	23	32	23	21	25	17	20	23	21	20	33	44	30	30	34	26	29	33	25	28
ბარი	31	39	43	33	36	43	45	48	45	45	45	55	57	48	51	60	62	62	58	61
საქართველო	30	38	40	31	35	39	41	44	42	42	44	53	53	45	49	55	58	58	53	56
ქალაქად/სოფლად																				
დიდი ქალაქებში	37	51	59	41	47	51	52	56	55	53	48	67	72	60	62	68	68	72	71	70
მცირე ქალაქებში	34	37	35	31	34	39	47	43	47	44	44	50	48	43	46	56	63	55	58	58
სოფლად	24	28	25	22	25	29	31	35	31	32	39	41	37	33	37	42	45	48	39	43
საქართველო	30	38	40	31	35	39	41	44	42	42	44	53	53	45	49	55	58	58	53	56
კონტინენტური ჯგუფები																				
I კონტინენტი	52	69	66	57	61	62	64	69	63	64	52	69	66	57	61	62	64	69	63	64
II კონტინენტი	44	48	53	41	47	55	57	59	51	55	44	48	53	41	47	55	57	59	51	55
III კონტინენტი	24	36	37	32	32	35	39	39	43	39	25	37	39	29	32	37	46	43	43	42
IV კონტინენტი	19	22	26	18	21	25	28	33	35	30	—	—	—	—	—	—	—	—	—	—
V კონტინენტი	11	12	16	6	11	16	15	21	18	17	—	—	—	—	—	—	—	—	—	—
საქართველო	30	38	40	31	35	39	41	44	42	42	44	53	53	45	49	55	58	58	53	56
ოჯახში ბავშვთა რაოდენობა																				
უბავშვო ოჯახები	19	26	28	22	24	25	28	32	32	29	30	38	41	35	36	41	45	44	43	43
ერთბავშვიანი ოჯახები	31	38	43	33	36	41	45	47	48	45	45	54	54	51	51	57	62	62	61	60
ორბავშვიანი ოჯახები	38	47	45	38	42	48	49	54	48	50	50	63	60	50	56	62	59	66	58	61
სამ ან მეტბავშვიანი ოჯახები	51	57	60	41	53	59	62	58	55	58	64	63	68	48	61	72	77	65	65	70
საქართველო	30	38	40	31	35	39	41	44	42	42	44	53	53	45	49	55	58	58	53	56
შინამეურნეობის ფუნქციონირების და არაფუნქციონირების სახსრების ძირითადი წყარო																				
დაქირავებული შრომა	30	60	48	40	45	41	41	40	45	42	34	73	60	46	53	57	50	61	59	56
სოფლის მეურნეობის გარეთ თვითდასაქმება	29	43	44	29	36	41	44	44	42	43	37	71	59	41	52	61	68	58	59	61
სოფლის მეურნეობა	29	46	52	36	41	51	60	54	59	56	47	52	70	68	59	76	78	72	68	74
ტრანსფერტები (სახელმწიფო, კერძო, უცხოეთიდან)	44	53	63	46	52	57	55	60	59	58	55	68	73	64	65	72	70	73	73	72
აქტივების გაყიდვა, ფულის სესხება ან შემოსავალი საკუთრებიდან	38	48	56	41	46	42	53	59	57	53	48	57	65	54	56	54	64	68	67	63
საქართველო	30	38	40	31	35	39	41	44	42	42	44	53	53	45	49	55	58	58	53	56
შინამეურნეობის მეთაურის დასაქმების სტატუსი																				
არააქტიური ან უმუშევარი	37	48	54	40	45	47	49	55	53	51	47	59	65	54	56	61	61	65	65	63
თვითდასაქმებული სოფლის მეურნეობაში	23	26	25	26	25	29	35	36	29	32	38	40	40	37	39	42	51	46	36	44
სახელმწიფო მოსამსახურე	29	47	44	34	39	34	37	45	39	39	42	67	51	48	52	50	53	58	60	55
კერძო ან სახელმწიფო საწარმოში	31	44	44	32	38	43	44	45	44	44	47	57	55	44	51	61	67	61	52	60
დაქირავებით მომუშავე	31	32	35	25	31	40	37	39	49	41	42	46	48	47	46	60	54	62	67	61
საქართველო	30	38	40	31	35	39	41	44	42	42	44	53	53	45	49	55	58	58	53	56

ცხრილი დ11 (გაგრძელება): დღეში 1800 კკალ-ზე ნაკლები მოხმარების მქონე მოსახლეობის პროცენტული წილი

	მთელი მოსახლეობა										სიღარიბის ოფიციალურ ზღვარს ქვემოთ მყოფნი									
მასშტაბი	2000					2000					2000					2000				
	Iკ	II კ	IIIკ	IVკ	წლ.	Iკ	II კ	IIIკ	IVკ	წლ.	Iკ	II კ	IIIკ	IVკ	წლ.	Iკ	II კ	IIIკ	IVკ	წლ.
სოფლად მიწის დაშუშება და პირუტყვის ფლობა*																				
0.5 ჰა-ზე ნაკლები და 0-1.5 ძროხა	30	30	33	28	30	40	37	40	39	39	36	39	45	39	40	51	48	53	46	50
0.5 ჰა-ზე ნაკლები და 1.5 ან მეტი ძროხა	14	24	19	18	19	37	41	30	30	35	29	30	24	15	24	53	61	51	31	49
0.5-1 ჰა და 0-1.5 ძროხა	25	31	21	23	25	26	28	37	27	29	47	49	32	36	41	41	47	43	34	41
0.5-1 ჰა და 1.5 ან მეტი ძროხა	20	20	9	12	15	15	26	25	28	23	43	27	22	14	26	11	34	38	25	27
1 ჰა-ზე მეტი და 0-1.5 ძროხა	27	31	35	29	31	32	33	41	36	35	42	43	46	37	42	43	45	52	51	48
1 ჰა-ზე მეტი და 1.5 ან მეტი ძროხა	14	19	21	16	17	19	21	30	16	22	29	39	34	31	33	26	32	45	15	29
სოფლად	24	28	25	23	25	29	31	36	31	32	39	41	37	33	37	42	45	48	39	43
ქალაქად ერთ დასაქმებულზე მოსული ოჯახის წევრთა რაოდენობა																				
1 წევრი	18	26	25	16	21	15	26	31	31	26	25	34	38	22	30	27	36	29	59	38
1.5 წევრი	30	60	48	40	45	41	41	40	45	42	34	73	60	46	53	57	50	61	59	56
2 წევრი	29	43	44	29	36	41	44	44	42	43	37	71	59	41	52	61	68	58	59	61
2.5 წევრი	29	46	52	36	41	51	60	54	59	56	47	52	70	68	59	76	78	72	68	74
3 და მეტი წევრი	44	53	63	46	52	57	55	60	59	58	55	68	73	64	65	72	70	73	73	72
ოჯახში არაყინა დასაქმებული	38	48	56	41	46	42	53	59	57	53	48	57	65	54	56	54	64	68	67	63
ქალაქად	36	48	53	39	44	48	50	53	53	51	47	62	66	55	58	65	66	67	68	67
შინამეურნეობის ტიპი																				
უბავშვო წყვილი	10	19	12	5	11	9	9	7	7	8	14	42	18	1	19	28	11	9	13	15
ბავშვანი წყვილი	29	44	35	34	36	40	41	43	36	40	39	63	44	48	48	61	59	61	40	55
უბავშვო გაფართოებული შინამეურნეობა	22	29	32	25	27	30	34	40	38	36	36	42	46	41	41	48	55	54	50	52
ბავშვანი გაფართოებული შინამეურნეობა	39	46	49	37	43	49	52	54	51	51	54	60	62	51	57	63	66	65	64	64
მარტონელა მოზრდილი ან პენსიონერი																				
ბავშვით	19	27	28	26	25	30	14	42	33	30	32	38	38	35	36	41	18	46	42	37
მარტონელა მოზრდილი	11	16	10	14	13	11	13	10	7	10	18	16	22	28	21	19	15	20	13	17
მარტონელა პენსიონერი	12	15	18	14	15	13	15	13	17	15	19	27	29	25	25	22	24	20	27	23
მარტონელა პენსიონერი და მოზრდილი	18	22	29	17	21	18	16	23	23	20	26	36	41	28	33	28	29	36	40	33
საქართველო	30	38	40	31	35	39	41	44	42	42	44	53	53	45	49	55	58	58	53	56

*პირუტყვის რაოდენობის დათვლისას 5 თხა ან ცხვარი 1 ძროხის ტოლფასადაა ჩათვლილი. ამდენად, ოჯახს შეიძლება ძროხების არამთელი რაოდენობა აღმოაჩნდეს.

განსხვავებით ბიულეტენის წინა გამოშვებებისაგან, რომლებშიც კალორიების მოხმარება ერთ ექვივალენტურ მოზრდილზე იყო გაანგარიშებული, წინამდებარე ცხრილი მონაცემებს ერთ სულზე გაანგარიშებით წარმოგიდგენს. უფრო დაწვრილებით ამის შესახებ იხილეთ ბიულეტენის მე-4 პარაგრაფში.

ცხრილი დ12: დღეში 1800 კკალ-ზე ნაკლები მოხმარების მქონე მოსახლეობის განაწილება

(წყარო: სსდ, შინამეურნეობათა გამოკვლევა)

	მთელი მოსახლეობა										სიღარიბის ოფიციალურ ზღვარს ქვემოთ მყოფნი									
მახასიათებელი	2000					2001					2000					2001				
	Iკ	II კ	IIIკ	IVკ	წლ.	Iკ	II კ	IIIკ	IVკ	წლ.	Iკ	II კ	IIIკ	IVკ	წლ.	Iკ	II კ	IIIკ	IVკ	წლ.
რეგიონი																				
აჭარის არ	7	7	7	9	8	9	11	11	9	10	7	6	7	9	7	10	13	11	10	11
გურია	5	4	3	2	3	2	2	2	2	2	3	4	3	3	3	2	2	3	3	2
თბილისი	13	16	15	19	16	15	18	18	17	17	15	16	17	18	17	16	17	17	16	17
იმერეთი და რაჭა-ლეჩხუმი	10	9	10	12	10	8	8	9	6	8	10	9	11	11	10	8	8	10	8	8
კახეთი	9	11	9	12	10	14	13	11	13	13	10	10	9	9	10	12	13	11	13	12
მცხეთა-მთიანეთი და შიდა ქართლი	12	8	9	12	10	13	13	12	14	13	12	8	9	14	11	14	14	13	15	14
სამეგრელო-ზემო სვანეთი	6	6	3	3	4	2	5	8	7	5	6	6	3	2	4	2	5	8	8	6
სამცხე-ჯავახეთი	6	5	4	3	4	3	1	1	1	2	6	5	4	3	5	3	2	1	2	2
ქვემო ქართლი	33	33	40	29	34	33	30	28	30	30	30	35	37	31	33	31	27	26	26	28
საქართველო	100	100	100	100	100	100	100	100	100	100	100	100	100	100	100	100	100	100	100	100
მთა/ბარი																				
მთა	11	12	8	10	10	6	7	7	7	7	11	13	8	10	11	7	6	8	7	7
ბარი	89	88	92	90	90	94	93	93	93	93	89	87	92	90	89	93	94	92	93	93
საქართველო	100	100	100	100	100	100	100	100	100	100	100	100	100	100	100	100	100	100	100	100
ქალაქად/სოფლად																				
დიდი ქალაქებში	48	53	60	53	53	52	51	49	50	50	47	53	57	53	52	52	50	46	49	49
მცირე ქალაქებში	14	11	11	12	12	12	14	12	14	13	16	14	12	13	14	14	16	13	15	15
სოფლად	38	36	29	35	35	36	35	40	37	37	37	33	31	34	34	34	33	41	36	36
საქართველო	100	100	100	100	100	100	100	100	100	100	100	100	100	100	100	100	100	100	100	100
კონტინენტური ჯგუფები																				
I კვინტილი	34	37	33	34	34	31	31	30	29	30	47	48	43	47	46	46	43	41	44	44
II კვინტილი	30	26	27	29	28	30	29	27	24	28	42	34	35	40	38	44	40	36	37	40
III კვინტილი	16	19	19	22	19	19	20	19	22	20	11	17	22	13	16	10	17	23	18	17
IV კვინტილი	13	12	13	12	13	13	14	15	17	15	–	–	–	–	–	–	–	–	–	–
V კვინტილი	7	5	7	4	6	8	6	9	8	8	–	–	–	–	–	–	–	–	–	–
საქართველო	100	100	100	100	100	100	100	100	100	100	100	100	100	100	100	100	100	100	100	100
ოჯახში ბავშვთა რაოდენობა																				
უბავშვო ოჯახები	25	25	25	26	25	24	26	28	31	27	25	23	26	27	25	25	27	26	33	28
ერთბავშვიანი ოჯახები	25	25	27	27	26	28	28	27	30	28	24	24	24	29	25	25	27	27	29	27
ორბავშვიანი ოჯახები	34	35	33	34	34	32	30	32	29	31	31	37	34	32	33	34	28	31	27	30
სამ ან მეტბავშვიანი ოჯახები	16	16	15	13	15	15	16	14	10	14	19	16	17	13	16	16	18	15	11	15
საქართველო	100	100	100	100	100	100	100	100	100	100	100	100	100	100	100	100	100	100	100	100
შინამეურნეობის ფულადი და არაფულადი სახსრების ძირითადი წყარო																				
დაქირავებული შრომა	34	38	36	35	36	36	33	37	34	35	36	40	36	33	36	35	35	37	32	35
სოფლის მეურნეობის გარეთ თვითდასაქმება	13	15	14	13	14	16	14	13	21	16	12	14	13	13	13	17	14	14	23	17
სოფლის მეურნეობა	25	23	28	26	25	24	28	29	24	26	23	20	27	24	23	19	24	27	22	23
ტრანსფერტები (სახელმწიფო, კერძო, უცხოეთიდან)	10	12	11	17	13	17	17	17	15	17	10	14	13	20	15	20	19	19	17	18
აქტივების გაყიდვა, ფულის შესება ან შემოსავალი საკუთრებიდან	19	12	11	9	12	7	7	4	5	6	19	12	10	10	13	10	8	4	7	7
საქართველო	100	100	100	100	100	100	100	100	100	100	100	100	100	100	100	100	100	100	100	100
შინამეურნეობის მეთაურის დასაქმების სტატუსი																				
არააქტიური ან უმუშევარი	40	37	43	33	38	42	40	40	40	40	42	40	44	36	41	49	43	43	45	45
თვითდასაქმებული სოფლის მეურნეობაში	24	24	22	33	26	24	28	28	24	26	23	22	24	32	25	21	26	28	23	24
სახელმწიფო მოსამსახურე	10	13	9	10	10	7	8	9	8	8	10	14	8	10	10	7	7	7	7	7
კერძო ან სახელმწიფო საწარმოში	16	18	18	16	17	16	15	14	16	15	16	17	18	16	17	15	14	13	12	14
დაქირავებით მომუშავე	10	8	8	8	9	11	9	8	12	10	9	7	7	7	7	9	9	8	12	10
თვითდასაქმებული არა სოფლის მეურნეობაში	10	8	8	8	9	11	9	8	12	10	9	7	7	7	7	9	9	8	12	10
საქართველო	100	100	100	100	100	100	100	100	100	100	100	100	100	100	100	100	100	100	100	100

ცხრილი დ12 (გაგრძელება): დღეში 1800 კკალ-ზე ნაკლები მოხმარების მქონე მოსახლეობის განაწილება

	მთელი მოსახლეობა										სიღარიბის ოფიციალურ ზღვარს ქვემოთ მყოფნი									
მასშტაბი	2000					2000					2000					2000				
	Iკ	II კ	IIIკ	IVკ	წლ.	Iკ	II კ	IIIკ	IVკ	წლ.	Iკ	II კ	IIIკ	IVკ	წლ.	Iკ	II კ	IIIკ	IVკ	წლ.
სოფლად მიწის დაშუშება და პირუტყვის ფლობა*																				
0.5 ჰა-ზე ნაკლები და 0-1.5 ძროხა	32	30	34	30	32	36	34	32	39	35	34	36	38	33	35	47	37	37	46	42
0.5 ჰა-ზე ნაკლები და 1.5 ან მეტი ძროხა	4	6	6	6	6	10	11	6	6	8	5	4	5	2	4	8	10	7	5	8
0.5-1 ჰა და 0-1.5 ძროხა	23	26	24	29	26	24	24	31	25	26	24	25	24	33	27	23	24	27	25	25
0.5-1 ჰა და 1.5 ან მეტი ძროხა	9	7	5	7	7	7	11	8	13	10	9	5	6	5	6	2	8	8	6	6
1 ჰა-ზე მეტი და 0-1.5 ძროხა	23	22	21	19	21	15	13	14	13	14	20	23	20	19	20	15	13	14	16	15
1 ჰა-ზე მეტი და 1.5 ან მეტი ძროხა	8	9	9	8	9	7	7	8	4	7	7	6	8	8	7	4	6	7	2	5
სოფლად	100	100	100	100	100	100	100	100	100	100	100	100	100	100	100	100	100	100	100	100
ქალაქად ერთ დასაქმებულზე მოსული ოჯახის წევრთა რაოდენობა																				
1 წევრი	4	6	4	3	4	2	3	4	4	3	4	5	3	2	3	1	2	2	5	2
1.5 წევრი	5	8	8	9	8	6	7	6	7	7	5	8	8	6	7	5	5	4	5	5
2 წევრი	13	16	15	13	14	16	14	14	12	14	10	17	14	11	13	13	13	12	12	13
2.5 წევრი	7	10	8	9	8	10	9	9	11	10	7	8	8	9	8	10	9	8	6	8
3 და მეტი წევრი	51	45	50	49	49	52	48	49	47	49	52	43	49	51	49	55	49	53	50	52
ოჯახში არაყინა დასაქმებული	20	16	15	17	17	14	19	19	19	18	23	18	17	22	20	16	22	21	22	20
ქალაქად	100	100	100	100	100	100	100	100	100	100	100	100	100	100	100	100	100	100	100	100
შინამეურნეობის ტიპი																				
უბავშვო წყვილი	1	1	1	0	1	0	0	0	0	0	0	1	0	0	1	1	0	0	0	0
ბავშვიანი წყვილი	10	12	9	9	10	9	10	10	8	9	10	12	8	9	10	11	10	11	6	10
უბავშვო გაფართოებული შინამეურნეობა	20	19	19	20	19	20	22	24	26	23	19	16	19	20	19	21	23	22	26	23
ბავშვიანი გაფართოებული შინამეურნეობა	64	63	65	64	64	66	64	62	60	63	64	64	66	63	64	63	62	62	60	62
ბავშვით	1	1	1	1	1	1	0	1	1	1	1	1	1	1	1	1	0	1	1	1
მარტოხელა მოზრდილი	0	0	0	0	0	0	0	0	0	0	1	0	0	1	0	0	0	0	0	0
მარტოხელა პენსიონერი	2	2	3	3	3	2	2	2	2	2	3	3	3	3	3	2	2	2	3	2
მარტოხელა პენსიონერი და მოზრდილი	2	2	3	3	2	2	1	2	2	2	2	2	3	3	3	2	2	2	3	2
საქართველო	100	100	100	100	100	100	100	100	100	100	100	100	100	100	100	100	100	100	100	100

*პირუტყვის რაოდენობის დათვლისას 5 თხა ან ცხვარი 1 ძროხის ტოლფასადაა ჩათვლილი. ამდენად, ოჯახს შეიძლება ძროხების არამთელი რაოდენობა აღმოაჩნდეს.

განსხვავებით ბიულეტენის წინა გამოშვებებისაგან, რომლებშიც კალორიების მოხმარება ერთ ექვივალენტურ მოზრდილზე იყო გაანგარიშებული, წინამდებარე ცხრილი მონაცემებს ერთ სულზე გაანგარიშებით წარმოგიდგენს. უფრო დაწვრილებით ამის შესახებ იხილეთ ბიულეტენის მე-4 პარაგრაფში.

**ცხრილი დ13: ერთ სულზე მოსული სამომხმარებლო ხარჯების მიხედვით
შინამეურნეობათა განაწილების ჯინის ინდექსები**

(წყარო: სსდ, შინამეურნეობათა გამოკვლევა)

	მოთელი მოსახლეობა					სიღარიბის ოფიციალურ ზღვარს ქვემოთ მყოფნი				
მახასიათებელი	1998	1999	2000	2001	2002	1998	1999	2000	2001	2002
	Iკვ წლ	Iკვ წლ	Iკვ წლ	Iკვ წლ	Iკვ	Iკვ წლ	Iკვ წლ	Iკვ წლ	Iკვ წლ	Iკვ
რეგიონი										
აჭარის არ	0.43 0.40	0.40 0.41	0.42 0.40	0.40 0.40	0.39	0.26 0.23	0.22 0.23	0.23 0.20	0.19 0.21	0.18
გურია	0.36 0.36	0.39 0.38	0.35 0.36	0.36 0.36	0.36	0.24 0.22	0.19 0.18	0.20 0.19	0.17 0.18	0.18
თბილისი	0.40 0.40	0.38 0.41	0.41 0.42	0.36 0.36	0.30	0.28 0.27	0.23 0.22	0.21 0.19	0.17 0.17	0.15
იმერეთი და რაჭა-ლეჩხუმი	0.36 0.35	0.33 0.35	0.39 0.40	0.38 0.36	0.38	0.29 0.24	0.22 0.21	0.22 0.21	0.19 0.19	0.19
კახეთი	0.38 0.38	0.40 0.39	0.38 0.38	0.39 0.36	0.33	0.26 0.24	0.21 0.22	0.22 0.21	0.19 0.18	0.19
მცხეთა-მთიანეთი და შიდა ქართლი	0.33 0.36	0.42 0.40	0.36 0.39	0.40 0.40	0.39	0.22 0.25	0.20 0.22	0.23 0.23	0.22 0.21	0.20
სამეგრელო-ზემო სვანეთი	0.34 0.34	0.37 0.37	0.37 0.37	0.39 0.36	0.34	0.23 0.25	0.23 0.22	0.18 0.17	0.18 0.17	0.16
სამცხე-ჯავახეთი	0.36 0.36	0.43 0.41	0.45 0.39	0.36 0.38	0.34	0.26 0.25	0.31 0.27	0.28 0.25	0.21 0.20	0.19
ქვემო ქართლი	0.35 0.37	0.38 0.40	0.44 0.42	0.39 0.39	0.35	0.19 0.24	0.19 0.19	0.18 0.18	0.17 0.17	0.16
საქართველო	0.37 0.38	0.40 0.40	0.41 0.41	0.39 0.38	0.36	0.25 0.25	0.21 0.21	0.21 0.20	0.19 0.19	0.18
მთა/ბარი										
მთა	0.33 0.35	0.29 0.30	0.30 0.30	0.28 0.29	0.25	0.26 0.25	0.24 0.22	0.23 0.22	0.20 0.20	0.16
ბარი	0.38 0.38	0.35 0.34	0.34 0.33	0.30 0.30	0.26	0.25 0.25	0.21 0.21	0.21 0.20	0.19 0.18	0.18
საქართველო	0.37 0.38	0.34 0.34	0.33 0.33	0.30 0.30	0.26	0.25 0.25	0.21 0.21	0.21 0.20	0.19 0.19	0.18
ქალაქად/სოფლად										
დიდი ქალაქებში	0.39 0.39	0.32 0.33	0.34 0.33	0.30 0.30	0.26	0.23 0.25	0.20 0.20	0.19 0.18	0.16 0.17	0.17
მცირე ქალაქებში	0.34 0.36	0.33 0.32	0.30 0.31	0.31 0.30	0.27	0.25 0.25	0.23 0.22	0.20 0.20	0.20 0.19	0.18
სოფლად	0.36 0.36	0.32 0.32	0.32 0.33	0.30 0.29	0.25	0.26 0.25	0.23 0.22	0.23 0.22	0.21 0.20	0.19
საქართველო	0.37 0.38	0.34 0.34	0.33 0.33	0.30 0.30	0.26	0.25 0.25	0.21 0.21	0.21 0.20	0.19 0.19	0.18
კვინტილური ჯგუფები										
I კვინტილი	0.27 0.24	0.20 0.20	0.20 0.19	0.19 0.18	0.17	0.27 0.24	0.20 0.20	0.20 0.19	0.19 0.18	0.17
II კვინტილი	0.14 0.15	0.13 0.13	0.12 0.12	0.12 0.11	0.11	0.14 0.15	0.13 0.13	0.12 0.12	0.12 0.11	0.11
III კვინტილი	0.14 0.14	0.12 0.12	0.11 0.11	0.10 0.10	0.10	0.12 0.13	0.11 0.11	0.10 0.10	0.09 0.10	0.10
IV კვინტილი	0.14 0.14	0.12 0.12	0.11 0.11	0.11 0.11	0.10	— —	— —	— —	— —	—
V კვინტილი	0.24 0.24	0.21 0.22	0.22 0.22	0.20 0.19	0.16	— —	— —	— —	— —	—
საქართველო	0.37 0.38	0.34 0.34	0.33 0.33	0.30 0.30	0.26	0.25 0.25	0.21 0.21	0.21 0.20	0.19 0.19	0.18
ოჯახში ბავშვთა რაოდენობა										
უბავშვო ოჯახები	0.37 0.37	0.34 0.34	0.33 0.33	0.30 0.29	0.26	0.24 0.25	0.22 0.21	0.20 0.19	0.19 0.19	0.18
ერთბავშვიანი ოჯახები	0.35 0.34	0.30 0.29	0.31 0.30	0.27 0.28	0.27	0.21 0.21	0.17 0.18	0.19 0.18	0.16 0.16	0.14
ორბავშვიანი ოჯახები	0.32 0.33	0.27 0.30	0.30 0.30	0.29 0.27	0.25	0.24 0.22	0.18 0.18	0.19 0.17	0.16 0.16	0.16
სამ ან მეტბავშვიანი ოჯახები	0.34 0.33	0.26 0.29	0.30 0.29	0.30 0.28	0.26	0.25 0.24	0.19 0.20	0.20 0.20	0.19 0.18	0.16
საქართველო	0.37 0.38	0.34 0.34	0.33 0.33	0.30 0.30	0.26	0.25 0.25	0.21 0.21	0.21 0.20	0.19 0.19	0.18
შინამეურნეობის ფულადი და არაფულადი სახსრების ძირითადი წყარო										
დაქირავებული შრომა	0.37 0.37	0.31 0.31	0.31 0.32	0.27 0.28	0.25	0.22 0.24	0.19 0.19	0.19 0.19	0.15 0.17	0.16
სოფლის მეურნეობის გარეთ თვითდასაქმება	0.36 0.36	0.29 0.32	0.36 0.32	0.29 0.27	0.25	0.21 0.21	0.20 0.20	0.20 0.19	0.16 0.17	0.16
სოფლის მეურნეობა	0.34 0.35	0.32 0.30	0.31 0.30	0.28 0.27	0.23	0.23 0.22	0.20 0.19	0.22 0.19	0.19 0.18	0.15
ტრანსფერტები (სახელმწიფო, კერძო, უცხოეთიდან)	0.38 0.39	0.35 0.36	0.34 0.35	0.34 0.33	0.31	0.29 0.29	0.23 0.24	0.22 0.22	0.22 0.21	0.21
აქტივების გაყიდვა, ფულის სესხება ან შემოსავალი საკუთრებიდან	0.39 0.41	0.33 0.39	0.36 0.37	0.30 0.33	0.28	0.28 0.27	0.25 0.24	0.21 0.22	0.20 0.20	0.18
საქართველო	0.37 0.38	0.34 0.34	0.33 0.33	0.30 0.30	0.26	0.25 0.25	0.21 0.21	0.21 0.20	0.19 0.19	0.18
შინამეურნეობის მეთაურის დასაქმების სტატუსი										
არააქტიური ან უმუშევარი	0.36 0.39	0.34 0.34	0.35 0.34	0.32 0.31	0.27	0.26 0.26	0.23 0.22	0.22 0.21	0.19 0.19	0.18
თვითდასაქმებული სოფლის მეურნეობაში	0.36 0.36	0.31 0.31	0.31 0.31	0.29 0.28	0.26	0.27 0.25	0.21 0.21	0.22 0.21	0.22 0.20	0.19
სახელმწიფო მოსამსახურე	0.33 0.35	0.32 0.33	0.31 0.32	0.28 0.29	0.27	0.22 0.24	0.20 0.20	0.19 0.18	0.17 0.17	0.17
კერძო ან სახელმწიფო საწარმოში										
დაქირავებით მომუშავე	0.37 0.38	0.34 0.33	0.30 0.33	0.29 0.28	0.25	0.21 0.24	0.20 0.19	0.18 0.18	0.15 0.15	0.16
თვითდასაქმებული არა სოფლის მეურნეობაში	0.37 0.36	0.33 0.32	0.36 0.31	0.28 0.28	0.24	0.20 0.20	0.19 0.20	0.20 0.19	0.15 0.16	0.15
საქართველო	0.37 0.38	0.34 0.34	0.33 0.33	0.30 0.30	0.26	0.25 0.25	0.21 0.21	0.21 0.20	0.19 0.19	0.18

ცხრილი დ13 (გაგრძელება): ერთ სულზე მოსული სამომხმარებლო ხარჯების მიხედვით შინამეურნეობათა განაწილების ჯინის ინდექსები

	მთელი მოსახლეობა										სიღარიბის ოფიციალურ ზღვარს ქვემოთ მყოფნი									
მახასიათებელი	1998		1999		2000		2001		2002		1998		1999		2000		2001		2002	
	კვ	წლ	კვ	წლ	კვ	წლ	კვ	წლ	კვ	წლ	კვ	წლ	კვ	წლ	კვ	წლ	კვ	წლ	კვ	წლ
სოფლად მიწის დამუშავება და პირუტყვის ფლობა*																				
0.5 ჰა-ზე ნაკლები და 0-1.5 ძროხა	0.35	0.37	0.33	0.35	0.35	0.34	0.33	0.32	0.27	0.28	0.26	0.26	0.25	0.26	0.24	0.26	0.22	0.24	0.20	0.20
0.5 ჰა-ზე ნაკლები და 1.5 ან მეტი ძროხა	0.33	0.34	0.37	0.33	0.32	0.32	0.27	0.28	0.26	0.26	0.24	0.24	0.19	0.22	0.19	0.20	0.18	0.20	0.19	0.18
0.5-1 ჰა და 0-1.5 ძროხა	0.33	0.34	0.32	0.32	0.29	0.30	0.29	0.27	0.24	0.23	0.23	0.18	0.22	0.23	0.21	0.19	0.19	0.19	0.18	0.18
0.5-1 ჰა და 1.5 ან მეტი ძროხა	0.36	0.34	0.30	0.29	0.29	0.30	0.28	0.25	0.23	0.20	0.18	0.16	0.16	0.22	0.18	0.18	0.16	0.18	0.16	0.14
1 ჰა-ზე მეტი და 0-1.5 ძროხა	0.39	0.38	0.29	0.29	0.31	0.35	0.28	0.28	0.27	0.27	0.26	0.21	0.20	0.21	0.21	0.19	0.19	0.19	0.19	0.19
1 ჰა-ზე მეტი და 1.5 ან მეტი ძროხა	0.33	0.31	0.25	0.26	0.30	0.28	0.27	0.26	0.25	0.25	0.20	0.13	0.14	0.22	0.17	0.15	0.14	0.15	0.14	0.16
სოფლად	0.36	0.36	0.32	0.32	0.32	0.33	0.30	0.29	0.25	0.26	0.25	0.23	0.22	0.23	0.22	0.21	0.20	0.21	0.20	0.18
ქალაქად ერთ დასაქმებულზე მოსული ოჯახის წევრთა რაოდენობა																				
1 წევრი	0.39	0.39	0.32	0.33	0.32	0.32	0.28	0.28	0.25	0.17	0.22	0.18	0.18	0.17	0.17	0.15	0.16	0.15	0.16	0.15
1.5 წევრი	0.32	0.31	0.22	0.26	0.24	0.25	0.30	0.30	0.23	0.20	0.19	0.15	0.15	0.17	0.15	0.13	0.15	0.13	0.15	0.11
2 წევრი	0.32	0.33	0.27	0.29	0.34	0.31	0.25	0.26	0.25	0.24	0.22	0.16	0.17	0.18	0.16	0.15	0.15	0.15	0.15	0.16
2.5 წევრი	0.30	0.31	0.28	0.30	0.26	0.24	0.24	0.24	0.21	0.18	0.20	0.14	0.14	0.14	0.12	0.12	0.12	0.12	0.12	0.10
3 და მეტი წევრი	0.37	0.37	0.29	0.30	0.31	0.32	0.29	0.29	0.27	0.21	0.23	0.18	0.18	0.17	0.17	0.14	0.15	0.13	0.15	0.13
ოჯახში არაყინაა დასაქმებული	0.38	0.41	0.35	0.37	0.38	0.34	0.33	0.32	0.28	0.25	0.28	0.23	0.24	0.22	0.21	0.21	0.20	0.21	0.20	0.20
ქალაქად	0.38	0.39	0.32	0.33	0.34	0.33	0.30	0.30	0.27	0.24	0.25	0.21	0.21	0.19	0.19	0.17	0.18	0.17	0.18	0.17
შინამეურნეობის ტიპი																				
უბავშვო წყვილი	0.33	0.36	0.30	0.34	0.32	0.34	0.26	0.26	0.24	0.18	0.22	0.16	0.18	0.21	0.17	0.17	0.15	0.17	0.15	0.18
ბავშვიანი წყვილი	0.33	0.32	0.29	0.29	0.33	0.30	0.30	0.30	0.25	0.22	0.22	0.18	0.18	0.17	0.18	0.15	0.16	0.15	0.16	0.15
უბავშვო გაფართოებული შინამეურნეობა	0.33	0.33	0.32	0.31	0.29	0.29	0.28	0.27	0.23	0.21	0.22	0.19	0.19	0.17	0.16	0.15	0.16	0.15	0.16	0.14
ბავშვიანი გაფართოებული შინამეურნეობა	0.34	0.34	0.29	0.29	0.29	0.30	0.28	0.27	0.26	0.23	0.22	0.17	0.18	0.19	0.18	0.17	0.16	0.17	0.16	0.15
მარტონელა მოზრდილი ან პენსიონერი																				
ბავშვით	0.36	0.37	0.28	0.28	0.37	0.32	0.25	0.27	0.27	0.19	0.21	0.18	0.19	0.20	0.17	0.19	0.15	0.19	0.15	0.15
მარტონელა მოზრდილი	0.44	0.41	0.35	0.36	0.35	0.34	0.35	0.33	0.25	0.27	0.26	0.21	0.21	0.22	0.20	0.19	0.18	0.19	0.18	0.13
მარტონელა პენსიონერი	0.35	0.37	0.33	0.33	0.36	0.34	0.30	0.29	0.28	0.25	0.25	0.19	0.21	0.21	0.21	0.19	0.18	0.19	0.18	0.19
მარტონელა პენსიონერი და მოზრდილი	0.33	0.34	0.34	0.32	0.28	0.29	0.26	0.27	0.27	0.21	0.21	0.20	0.18	0.21	0.19	0.17	0.16	0.17	0.16	0.17
საქართველო	0.37	0.38	0.34	0.34	0.33	0.33	0.30	0.30	0.26	0.25	0.25	0.21	0.21	0.21	0.20	0.19	0.19	0.19	0.19	0.18

*პირუტყვის რაოდენობის დათვლისას 5 თხა ან ცხვარი 1 ძროხის ტოლფასადაა ჩათვლილი. ამდენად, ოჯახს შეიძლება ძროხების არამთელი რაოდენობა აღმოაჩნდეს.

ცხრილში წარმოდგენილი კვარტალური მონაცემები წარმოადგენს ერთ სულზე მოსული მთლიანი სამომხმარებლო ხარჯების მიხედვით შინამეურნეობათა განაწილების ჯინის ინდექსების შეფასებებს შინამეურნეობებზე კვარტალური დაკვირვების საფუძველზე. შერჩევის როტაციის გამო იმ შინამეურნეობათა რაოდენობა, რომლებზედაც დაკვირვება მთელი წლის განმავლობაში ტარდება, ოთხჯერ ნაკლებია ყოველკვარტალურად გამოკვლეულ შინამეურნეობათა რაოდენობასთან შედარებით, რაც სათუოს ხდის ამ დაკვირვებების საფუძველზე მოხდენილი ჯინის ინდექსების შეფასებების საიმედოობას, განსაკუთრებით ცალკეულ კატეგორიებში. ამ გარემოების გამო წლიურ გრაფებში მოყვანილია კვარტალური ჯინის ინდექსების საშუალო არითმეტიკულები, როგორც ჯინის წლიური ინდექსების უფრო საიმედო შეფასებები.

**ცხრილი დ14: ერთ სულზე მოსული კალორიების მოხმარების მიხედვით
შინამეურნეობათა განაწილების ჯინის ინდექსები**

(წყარო: სსდ, შინამეურნეობათა გამოკვლევა)

	მთელი მოსახლეობა										სიღარიბის ოფიციალურ ზღვარს ქვემოთ მყოფნი									
მახასიათებელი	2000					2001					2000					2001				
	Iკ	II კ	IIIკ	IVკ	წლ.	Iკ	II კ	IIIკ	IVკ	წლ.	Iკ	II კ	IIIკ	IVკ	წლ.	Iკ	II კ	IIIკ	IVკ	წლ.
რეგიონი																				
აჭარის არ	0.24	0.24	0.21	0.25	0.24	0.36	0.34	0.23	0.27	0.30	0.20	0.25	0.22	0.26	0.23	0.38	0.27	0.21	0.28	0.28
გურია	0.25	0.30	0.24	0.27	0.26	0.27	0.29	0.28	0.24	0.27	0.24	0.28	0.26	0.25	0.26	0.23	0.24	0.28	0.22	0.24
თბილისი	0.22	0.30	0.27	0.28	0.27	0.27	0.29	0.28	0.26	0.28	0.24	0.29	0.24	0.28	0.26	0.28	0.23	0.28	0.24	0.25
იმერეთი და რაჭა-ლეჩხუმი	0.24	0.26	0.24	0.24	0.24	0.25	0.23	0.26	0.23	0.24	0.25	0.27	0.24	0.24	0.25	0.25	0.23	0.27	0.20	0.24
კახეთი	0.22	0.26	0.20	0.22	0.22	0.23	0.24	0.22	0.22	0.23	0.24	0.27	0.21	0.21	0.23	0.19	0.20	0.21	0.22	0.21
მცხეთა-მთიანეთი და შიდა ქართლი	0.24	0.25	0.22	0.30	0.25	0.26	0.24	0.25	0.24	0.25	0.28	0.26	0.24	0.26	0.26	0.27	0.23	0.25	0.25	0.25
სამეგრელო-ზემო სვანეთი	0.20	0.24	0.18	0.22	0.21	0.22	0.22	0.26	0.25	0.24	0.22	0.26	0.18	0.19	0.21	0.19	0.23	0.22	0.22	0.21
სამცხე-ჯავახეთი	0.25	0.23	0.20	0.21	0.22	0.20	0.31	0.22	0.22	0.24	0.26	0.23	0.19	0.20	0.22	0.22	0.17	0.18	0.18	0.19
ქვემო ქართლი	0.25	0.26	0.26	0.22	0.25	0.23	0.25	0.23	0.21	0.23	0.24	0.23	0.25	0.20	0.23	0.22	0.26	0.22	0.18	0.22
საქართველო	0.24	0.27	0.25	0.26	0.25	0.27	0.27	0.26	0.24	0.26	0.24	0.27	0.24	0.25	0.25	0.28	0.25	0.25	0.23	0.25
მთა/ბარი																				
მთა	0.22	0.29	0.20	0.26	0.24	0.29	0.28	0.26	0.25	0.27	0.23	0.29	0.20	0.26	0.24	0.34	0.22	0.24	0.23	0.25
ბარი	0.24	0.27	0.26	0.25	0.25	0.25	0.26	0.25	0.24	0.25	0.24	0.26	0.25	0.24	0.25	0.24	0.24	0.24	0.22	0.24
საქართველო	0.24	0.27	0.25	0.26	0.25	0.27	0.27	0.26	0.24	0.26	0.24	0.27	0.24	0.25	0.25	0.28	0.25	0.25	0.23	0.25
ქალაქად/სოფლად																				
დიდი ქალაქებში	0.24	0.26	0.25	0.22	0.24	0.22	0.26	0.23	0.21	0.23	0.24	0.24	0.24	0.20	0.23	0.21	0.25	0.22	0.20	0.22
მცირე ქალაქებში	0.24	0.26	0.22	0.25	0.24	0.24	0.23	0.24	0.25	0.24	0.25	0.25	0.22	0.25	0.24	0.22	0.23	0.24	0.24	0.23
სოფლად	0.23	0.26	0.22	0.26	0.24	0.28	0.27	0.26	0.25	0.26	0.24	0.27	0.22	0.25	0.25	0.31	0.23	0.25	0.23	0.25
საქართველო	0.24	0.27	0.25	0.26	0.25	0.27	0.27	0.26	0.24	0.26	0.24	0.27	0.24	0.25	0.25	0.28	0.25	0.25	0.23	0.25
კონტინული ჯგუფები																				
I კვინტილი	0.26	0.28	0.28	0.26	0.27	0.32	0.25	0.26	0.26	0.27	0.26	0.28	0.28	0.26	0.27	0.32	0.25	0.26	0.26	0.27
II კვინტილი	0.22	0.25	0.22	0.23	0.23	0.25	0.26	0.22	0.22	0.24	0.22	0.25	0.22	0.23	0.23	0.25	0.26	0.22	0.22	0.24
III კვინტილი	0.21	0.23	0.21	0.24	0.22	0.23	0.23	0.24	0.20	0.23	0.21	0.24	0.21	0.23	0.22	0.22	0.19	0.24	0.20	0.21
IV კვინტილი	0.21	0.22	0.20	0.23	0.21	0.22	0.21	0.22	0.23	0.22	—	—	—	—	—	—	—	—	—	—
V კვინტილი	0.20	0.23	0.21	0.23	0.22	0.24	0.27	0.25	0.24	0.25	—	—	—	—	—	—	—	—	—	—
საქართველო	0.24	0.27	0.25	0.26	0.25	0.27	0.27	0.26	0.24	0.26	0.24	0.27	0.24	0.25	0.25	0.28	0.25	0.25	0.23	0.25
ოჯახში ბავშვთა რაოდენობა																				
უბავშვო ოჯახები	0.23	0.26	0.24	0.26	0.25	0.27	0.27	0.26	0.25	0.26	0.23	0.27	0.23	0.25	0.25	0.29	0.24	0.25	0.24	0.25
ერთბავშვიანი ოჯახები	0.22	0.25	0.23	0.22	0.23	0.22	0.20	0.22	0.20	0.21	0.22	0.23	0.22	0.22	0.22	0.23	0.18	0.22	0.19	0.20
ორბავშვიანი ოჯახები	0.22	0.25	0.23	0.20	0.23	0.21	0.20	0.22	0.19	0.21	0.23	0.25	0.23	0.21	0.23	0.21	0.19	0.21	0.19	0.20
სამ ან მეტბავშვიანი ოჯახები	0.25	0.20	0.25	0.21	0.23	0.24	0.36	0.25	0.21	0.27	0.25	0.19	0.24	0.22	0.23	0.24	0.41	0.23	0.21	0.27
საქართველო	0.24	0.27	0.25	0.26	0.25	0.27	0.27	0.26	0.24	0.26	0.24	0.27	0.24	0.25	0.25	0.28	0.25	0.25	0.23	0.25
შინამეურნეობის ფულადი და არაფულადი სახსრების ძირითადი წყარო																				
დაქირავებული შრომა	0.28	0.32	0.22	0.39	0.30	0.45	0.25	0.24	0.20	0.28	0.26	0.34	0.23	0.40	0.31	0.49	0.25	0.23	0.20	0.29
სოფლის მეურნეობის გარეთ	0.23	0.26	0.24	0.23	0.24	0.24	0.25	0.24	0.23	0.24	0.24	0.25	0.25	0.20	0.24	0.25	0.28	0.23	0.23	0.25
თვითდასაქმება	0.24	0.26	0.25	0.21	0.24	0.23	0.29	0.21	0.20	0.23	0.22	0.25	0.25	0.19	0.23	0.22	0.18	0.22	0.19	0.20
სოფლის მეურნეობა	0.22	0.24	0.22	0.26	0.24	0.26	0.25	0.26	0.25	0.25	0.23	0.25	0.22	0.24	0.24	0.27	0.23	0.24	0.21	0.24
ტრანსფერტები (სახელმწიფო, კერძო, უცხოეთიდან)	0.25	0.28	0.25	0.26	0.26	0.28	0.30	0.26	0.24	0.27	0.25	0.27	0.25	0.25	0.25	0.26	0.25	0.25	0.25	0.25
აქტივების გაყიდვა, ფულის სესხება ან შემოსავალი საკუთრებიდან	0.26	0.28	0.25	0.25	0.26	0.22	0.24	0.26	0.25	0.25	0.26	0.28	0.24	0.26	0.26	0.22	0.21	0.30	0.23	0.24
საქართველო	0.26	0.28	0.25	0.25	0.26	0.22	0.24	0.26	0.25	0.25	0.26	0.28	0.24	0.26	0.26	0.22	0.21	0.30	0.23	0.24
შინამეურნეობის მეთაურის დასაქმების სტატუსი																				
არააქტიური ან უმუშევარი	0.24	0.27	0.26	0.26	0.26	0.28	0.29	0.25	0.24	0.26	0.24	0.28	0.26	0.25	0.26	0.29	0.27	0.25	0.23	0.26
თვითდასაქმებული სოფლის მეურნეობაში	0.22	0.25	0.22	0.26	0.24	0.26	0.28	0.27	0.24	0.26	0.24	0.25	0.21	0.26	0.24	0.27	0.24	0.25	0.22	0.24
სახელმწიფო მოსამსახურე	0.25	0.28	0.25	0.27	0.26	0.29	0.24	0.24	0.25	0.25	0.23	0.23	0.23	0.22	0.23	0.33	0.22	0.20	0.20	0.24
კერძო ან სახელმწიფო საწარმოში	0.23	0.26	0.24	0.23	0.24	0.23	0.23	0.24	0.22	0.23	0.26	0.26	0.24	0.20	0.24	0.20	0.23	0.24	0.22	0.22
დაქირავებით მომუშავე	0.25	0.25	0.24	0.21	0.24	0.21	0.21	0.22	0.21	0.21	0.24	0.25	0.24	0.19	0.23	0.21	0.17	0.24	0.22	0.21
თვითდასაქმებული არა სოფლის მეურნეობაში	0.24	0.27	0.25	0.26	0.25	0.27	0.27	0.26	0.24	0.26	0.24	0.27	0.24	0.25	0.25	0.28	0.25	0.25	0.23	0.25
საქართველო	0.24	0.27	0.25	0.26	0.25	0.27	0.27	0.26	0.24	0.26	0.24	0.27	0.24	0.25	0.25	0.28	0.25	0.25	0.23	0.25

**ცხრილი დ14 (გაგრძელება): ერთ სულზე მოსული კალორიების მოხმარების მიხედვით
შინამეურნეობათა განაწილების ჯინის ინდექსები**

მახასიათებელი	მთელი მოსავლეობა										სიღარიბის ოფიციალურ ზღვარს ქვემოთ მყოფნი									
	2000					2001					2000					2001				
	Iკ	II კ	IIIკ	IVკ	წლ.	Iკ	II კ	IIIკ	IVკ	წლ.	Iკ	II კ	IIIკ	IVკ	წლ.	Iკ	II კ	IIIკ	IVკ	წლ.
სოფლად მიწის დამუშავება და პირუტყვის ფლობა*																				
0.5 ჰა-ზე ნაკლები და 0-1.5 ძროხა	0.26	0.28	0.23	0.26	0.26	0.31	0.27	0.27	0.26	0.28	0.26	0.27	0.25	0.27	0.26	0.34	0.26	0.25	0.25	0.27
0.5 ჰა-ზე ნაკლები და 1.5 ან მეტი ძროხა	0.18	0.23	0.18	0.17	0.19	0.26	0.25	0.22	0.24	0.24	0.20	0.24	0.19	0.17	0.20	0.29	0.21	0.19	0.22	0.23
0.5-1 ჰა და 0-1.5 ძროხა	0.22	0.26	0.21	0.27	0.24	0.26	0.26	0.26	0.23	0.25	0.25	0.31	0.21	0.27	0.26	0.29	0.21	0.23	0.20	0.23
0.5-1 ჰა და 1.5 ან მეტი ძროხა	0.22	0.25	0.19	0.24	0.23	0.27	0.25	0.22	0.24	0.24	0.20	0.21	0.18	0.21	0.20	0.32	0.21	0.17	0.20	0.22
1 ჰა-ზე მეტი და 0-1.5 ძროხა	0.21	0.26	0.23	0.29	0.25	0.25	0.31	0.28	0.26	0.28	0.22	0.25	0.23	0.24	0.24	0.24	0.21	0.29	0.23	0.24
1 ჰა-ზე მეტი და 1.5 ან მეტი ძროხა	0.20	0.24	0.20	0.22	0.21	0.24	0.22	0.30	0.25	0.25	0.22	0.26	0.17	0.21	0.22	0.20	0.20	0.33	0.21	0.23
სოფლად	0.23	0.26	0.22	0.26	0.24	0.28	0.27	0.26	0.25	0.26	0.23	0.26	0.22	0.26	0.24	0.28	0.27	0.26	0.25	0.26
ქალაქად ერთ დასაქმებულზე მოსული ოჯახის წევრთა რაოდენობა																				
1 წევრი	0.22	0.25	0.22	0.22	0.23	0.22	0.21	0.23	0.27	0.23	0.24	0.23	0.21	0.21	0.22	0.20	0.19	0.22	0.24	0.21
1.5 წევრი	0.21	0.22	0.19	0.19	0.20	0.19	0.18	0.16	0.17	0.18	0.19	0.19	0.19	0.15	0.18	0.16	0.16	0.18	0.16	0.17
2 წევრი	0.22	0.25	0.22	0.22	0.23	0.21	0.19	0.23	0.19	0.20	0.20	0.22	0.21	0.20	0.21	0.21	0.19	0.21	0.20	0.20
2.5 წევრი	0.21	0.21	0.21	0.20	0.21	0.18	0.18	0.20	0.19	0.19	0.17	0.20	0.19	0.17	0.18	0.15	0.17	0.18	0.17	0.17
3 და მეტი წევრი	0.23	0.24	0.24	0.20	0.23	0.21	0.30	0.21	0.19	0.23	0.24	0.24	0.23	0.17	0.22	0.18	0.27	0.20	0.19	0.21
ოჯახში არავინაა დასაქმებული	0.26	0.27	0.27	0.26	0.26	0.25	0.25	0.26	0.24	0.25	0.25	0.26	0.25	0.25	0.25	0.23	0.24	0.26	0.23	0.24
ქალაქად	0.24	0.26	0.25	0.23	0.25	0.23	0.25	0.24	0.22	0.24	0.24	0.26	0.25	0.23	0.25	0.23	0.25	0.24	0.22	0.24
შინამეურნეობის ტიპი																				
უბავშვო წევრი	0.21	0.25	0.21	0.30	0.24	0.24	0.19	0.19	0.19	0.20	0.22	0.26	0.20	0.18	0.21	0.36	0.19	0.18	0.16	0.22
ბავშვიანი წევრი	0.22	0.25	0.22	0.21	0.22	0.21	0.22	0.24	0.18	0.21	0.22	0.22	0.20	0.21	0.21	0.17	0.18	0.23	0.17	0.19
უბავშვო გაფართოებული შინამეურნეობა	0.21	0.25	0.23	0.23	0.23	0.23	0.26	0.23	0.21	0.23	0.21	0.25	0.23	0.22	0.23	0.24	0.21	0.23	0.22	0.23
ბავშვიანი გაფართოებული შინამეურნეობა	0.23	0.24	0.23	0.21	0.23	0.22	0.23	0.22	0.19	0.22	0.24	0.23	0.24	0.21	0.23	0.23	0.24	0.21	0.19	0.22
მარტოხელა მოზრდილი ან პენსიონერი ბავშვით	0.22	0.24	0.23	0.25	0.24	0.22	0.19	0.24	0.20	0.22	0.19	0.23	0.19	0.19	0.20	0.24	0.16	0.28	0.21	0.22
მარტოხელა მოზრდილი	0.25	0.24	0.22	0.32	0.26	0.32	0.27	0.26	0.25	0.28	0.25	0.23	0.22	0.29	0.25	0.41	0.23	0.27	0.23	0.28
მარტოხელა პენსიონერი	0.21	0.24	0.23	0.27	0.24	0.27	0.29	0.25	0.26	0.27	0.22	0.26	0.23	0.26	0.24	0.26	0.23	0.23	0.24	0.24
მარტოხელა პენსიონერი და მოზრდილი	0.21	0.27	0.22	0.23	0.23	0.27	0.22	0.25	0.25	0.25	0.23	0.28	0.23	0.27	0.25	0.27	0.20	0.25	0.22	0.24
საქართველო	0.24	0.27	0.25	0.26	0.25	0.27	0.27	0.26	0.24	0.26	0.24	0.27	0.24	0.25	0.25	0.28	0.25	0.25	0.23	0.25

*პირუტყვის რაოდენობის დათვლისას 5 თხა ან ცხვარი 1 ძროხის ტოლფასადაა ჩათვლილი. ამდენად, ოჯახს შეიძლება ძროხების არამთელი რაოდენობა აღმოაჩნდეს.

განსხვავებით ბიულეტენის წინა გამოშვებებისაგან, რომლებშიც კალორიების მოხმარება ერთ ექვივალენტურ მოზრდილზე იყო გაანგარიშებული, წინამდებარე ცხრილი მონაცემებს ერთ სულზე გაანგარიშებით წარმოგვიდგენს. უფრო დაწვრილებით ამის შესახებ იხილეთ ბიულეტენის მე-4 პარაგრაფში.

ცხრილში წარმოდგენილი კვარტალური მონაცემები წარმოადგენს ერთ სულზე მოსული მთლიანი სამომხმარებლო ხარჯების მიხედვით შინამეურნეობათა განაწილებების ჯინის ინდექსების შეფასებებს შინამეურნეობებზე კვარტალური დაკვირვების საფუძველზე. შერჩევის როტაციის გამო იმ შინამეურნეობათა რაოდენობა, რომლებზედაც დაკვირვება მთელი წლის განმავლობაში ტარდება, ოთხჯერ ნაკლებია ყოველკვარტალურად გამოკვლეულ შინამეურნეობათა რაოდენობასთან შედარებით, რაც სათუოს ხდის ამ დაკვირვებების საფუძველზე მოხდენილი ჯინის ინდექსების შეფასებების საიმედოობას, განსაკუთრებით ცალკეულ კატეგორიებში. ამ გარემოების გამო წლიურ გრაფებში მოყვანილია კვარტალური ჯინის ინდექსების საშუალო არითმეტიკულები, როგორც ჯინის წლიური ინდექსების უფრო საიმედო შეფასებები.

ცხრილი დ15 : მოსახლეობის კვების რაციონის შემადგენლობა

საქართველო

	(კალორიების მთლიანი მოხმარების %)										(სასურსათო დანახარჯების %)									
	1998		1999		2000		2001		2002		1998		1999		2000		2001		2002	
	I კვ	წლ	I კვ	წლ	I კვ	წლ	I კვ	წლ	I კვ	წლ	I კვ	წლ	I კვ	წლ	I კვ	წლ	I კვ	წლ	I კვ	წლ
პური და ბურღულეული	49	47	49	46	45	45	48	47	43	21	20	18	19	19	19	21	20	21	21	
კარტოფილი	3	3	3	3	3	3	3	3	3	4	4	5	4	4	4	4	4	5	5	
ხორცი	6	4	6	4	6	4	6	4	3	17	13	15	12	18	13	15	13	13	13	
ბოსტნეული	2	2	2	2	2	2	2	2	1	9	11	10	11	7	10	9	10	4	4	
რძე და რძის																				
პროდუქტები	10	12	11	14	14	14	12	14	10	17	21	17	22	18	22	21	23	20	20	
მცენარეული ზეთი და																				
მარგარინი	8	8	8	9	9	9	9	9	6	3	3	3	3	3	3	3	3	3	3	
შაქარი	9	11	9	11	9	10	8	9	7	5	6	6	6	7	6	6	5	4	4	
სხვა პროდუქტები	12	12	12	11	12	12	13	11	26	24	23	27	24	25	23	22	21	31	31	
სულ	100	100	100	100	100	100	100	100	100	100	100	100	100	100	100	100	100	100	100	

სიღარიბის ოფიციალურ ზღვარს ქვემოთ მყოფი საქართველოს მოსახლეობა

	(კალორიების მთლიანი მოხმარების %)										(სასურსათო დანახარჯების %)									
	1998		1999		2000		2001		2002	1998		1999		2000		2001		2002		
	I კვ	წლ	I კვ	წლ	I კვ	წლ	I კვ	წლ	I კვ	I კვ	წლ	I კვ	წლ	I კვ	წლ	I კვ	წლ	I კვ		
პური და ბურღულეული	53	52	53	51	51	50	46	49	46	26	27	25	26	26	25	26	26	27		
კარტოფილი	3	3	3	3	4	4	3	4	3	5	5	6	5	5	5	5	5	7		
ხორცი	4	3	4	2	4	2	3	2	1	14	10	11	9	13	9	11	9	8		
ბოსტნეული	2	2	2	2	2	3	2	3	1	10	12	9	11	8	11	10	12	4		
რძე და რძის																				
პროდუქტები	8	9	8	10	9	10	10	11	8	14	16	14	17	14	18	15	19	18		
მცენარეული ზეთი და																				
მარგარინი	8	9	10	10	10	11	13	11	8	3	4	5	5	4	4	5	4	5		
შაქარი	10	10	10	11	11	10	8	9	8	6	6	6	6	7	6	6	5	4		
სხვა პროდუქტები	12	11	10	10	10	10	15	11	25	23	21	24	21	22	22	23	20	27		
სულ	100	100	100	100	100	100	100	100	100	100	100	100	100	100	100	100	100	100		

	აჭარის არ								გურია							
	(კალორიების მთლიანი მოხმარების %)				(სასურსათო დანახარჯების %)				(კალორიების მთლიანი მოხმარების %)				(სასურსათო დანახარჯების %)			
	1998	1999	2000	2001	1998	1999	2000	2001	1998	1999	2000	2001	1998	1999	2000	2001
პური და ბურღულეული	46	46	48	47	22	20	22	23	51	53	50	46	20	21	19	18
კარტოფილი	3	3	3	3	4	4	4	4	2	2	3	4	3	4	4	4
ხორცი	3	3	3	2	12	10	10	10	3	3	4	4	12	12	13	14
ბოსტნეული	2	2	2	2	9	9	11	9	2	2	3	2	12	12	11	10
რძე და რძის																
პროდუქტები	12	14	13	16	22	24	23	27	11	10	12	16	22	17	20	26
მცენარეული ზეთი და																
მარგარინი	9	10	10	11	4	4	4	4	7	7	8	9	3	3	3	3
შაქარი	12	12	11	10	7	6	6	5	10	11	10	10	5	6	6	6
სხვა პროდუქტები	12	10	10	9	22	21	20	18	12	11	11	9	23	25	24	20
სულ	100	100	100	100	100	100	100	100	100	100	100	100	100	100	100	100

	თბილისი								იმერეთი და რაჭა-ლეჩხუმი							
	(კალორიების მთლიანი მოხმარების %)				(სასურსათო დანახარჯების %)				(კალორიების მთლიანი მოხმარების %)				(სასურსათო დანახარჯების %)			
	1998	1999	2000	2001	1998	1999	2000	2001	1998	1999	2000	2001	1998	1999	2000	2001
პური და ბურღულეული	46	46	43	41	25	24	23	24	48	47	44	51	20	20	17	21
კარტოფილი	4	4	4	4	6	6	5	6	2	2	3	3	3	3	3	3
ხორცი	4	4	4	4	13	13	14	13	4	4	4	4	14	12	14	14
ბოსტნეული	3	2	3	3	11	10	11	11	2	2	2	2	10	10	9	9
რძე და რძის																
პროდუქტები	9	9	13	10	13	13	14	14	15	15	15	14	24	23	23	23
მცენარეული ზეთი და																
მარგარინი	11	11	11	18	4	5	4	5	7	8	9	8	3	3	3	2
შაქარი	12	12	11	10	7	7	7	7	9	10	10	8	5	5	6	5
სხვა პროდუქტები	12	11	12	10	22	23	23	20	12	11	13	10	22	24	25	22
სულ	100	100	100	100	100	100	100	100	100	100	100	100	100	100	100	100

ცხრილი დ15 (გაგრძელება) : მოსახლეობის კვების რაციონის შემადგენლობა

	კახეთი								მცხეთა-მთიანეთი და შიდა ქართლი							
	(კალორიების მთლიანი მოხმარების %)				(სასურსათო დანახარჯების %)				(კალორიების მთლიანი მოხმარების %)				(სასურსათო დანახარჯების %)			
	1998	1999	2000	2001	1998	1999	2000	2001	1998	1999	2000	2001	1998	1999	2000	2001
პური და ბურღულეული	40	41	41	41	13	13	14	15	45	42	42	45	18	15	16	19
კარტოფილი	3	3	3	3	3	3	3	4	3	3	3	3	3	3	3	4
ხორცი	6	5	5	5	15	12	15	15	3	4	5	4	9	10	13	12
ბოსტნეული	3	3	3	3	12	13	10	11	3	3	2	2	12	12	9	11
რძე და რძის პროდუქტები	13	13	13	14	19	20	21	24	16	17	17	15	28	25	27	24
მცენარეული ზეთი და მარგარინი	9	10	10	16	3	4	3	4	8	8	8	11	3	3	3	4
შაქარი	9	10	9	7	5	5	6	4	10	12	11	9	5	6	6	5
სხვა პროდუქტები	18	15	15	12	30	30	29	23	12	12	12	11	22	26	23	21
სულ	100	100	100	100	100	100	100	100	100	100	100	100	100	100	100	100

	სამეგრელო-ზემო სვანეთი								სამცხე-ჯავახეთი							
	(კალორიების მთლიანი მოხმარების %)				(სასურსათო დანახარჯების %)				(კალორიების მთლიანი მოხმარების %)				(სასურსათო დანახარჯების %)			
	1998	1999	2000	2001	1998	1999	2000	2001	1998	1999	2000	2001	1998	1999	2000	2001
პური და ბურღულეული	54	50	51	48	24	18	19	17	49	55	51	49	19	20	21	20
კარტოფილი	2	2	2	2	2	2	2	2	4	4	5	4	6	6	6	6
ხორცი	4	4	3	4	14	11	13	11	3	3	2	3	11	8	8	12
ბოსტნეული	2	2	2	2	10	8	8	9	2	2	2	2	9	9	9	9
რძე და რძის პროდუქტები	12	19	16	20	22	33	28	34	13	14	15	14	24	26	26	25
მცენარეული ზეთი და მარგარინი	6	5	7	5	2	2	2	1	6	5	6	5	2	2	2	2
შაქარი	11	10	8	9	6	5	4	5	10	10	9	7	6	7	6	5
სხვა პროდუქტები	9	9	10	10	20	20	23	20	12	9	10	16	23	21	21	21
სულ	100	100	100	100	100	100	100	100	100	100	100	100	100	100	100	100

	ქვემო ქართლი							
	(კალორიების მთლიანი მოხმარების %)				(სასურსათო დანახარჯების %)			
	1998	1999	2000	2001	1998	1999	2000	2001
პური და ბურღულეული	45	45	45	48	18	17	19	21
კარტოფილი	4	4	4	4	5	5	4	4
ხორცი	4	4	4	4	14	11	13	12
ბოსტნეული	2	3	2	2	9	11	10	10
რძე და რძის პროდუქტები	13	15	16	17	23	24	26	27
მცენარეული ზეთი და მარგარინი	8	8	9	7	3	3	3	2
შაქარი	11	10	9	8	6	5	5	4
სხვა პროდუქტები	13	11	11	10	23	23	20	20
სულ	100	100	100	100	100	100	100	100

ცხრილი 16: ძირითადი სასოფლო-სამეურნეო კულტურების ნათესი ფართობები (ათასი ჰა)

(წყარო: სსდ, სოფლის მეურნეობისა და ეკოლოგიის სტატისტიკის სამმართველო)

რეგიონი	მარცვლეული, სულ					ხორბალი				
	1998	1999	2000	2001	2002	1998	1999	2000	2001	2002
აჭარა	7.0	5.7	7.3	6.1	6.6	–	–	–	–	–
გურია	15.7	15.7	15.5	14.2	13.1	–	–	–	–	–
იმერეთი	65.7	69.5	69.8	68.5	62.6	0.6	0.6	0.7	0.4	0.5
კახეთი	93.1	79.8	94.7	104.1	108.1	57.9	45.8	52.4	77.6	70.8
ქვემო ქართლი	67.5	54.7	52.4	46.6	47.7	34.8	25.9	18.1	23.3	20.3
მცხეთა-მთიანეთი	21.5	18.9	14.4	19.7	16.8	7.6	6.4	5.1	5.5	4.2
რაჭა-ლეჩხუმი და ქვემო სვანეთი	6.0	6.0	6.6	7.2	3.1	–	–	–	–	–
სამეგრელო და ზემო სვანეთი	56.8	55.3	53.0	52.9	52.0	–	–	–	–	–
სამცხე-ჯავახეთი	25.8	23.9	25.2	22.5	25.8	5.9	4.5	4.2	4.2	6.1
შიდა ქართლი	56.7	49.3	47.5	47.7	45.1	38.0	28.0	24.7	28.5	26.4
სულ	415.8	378.8	386.4	389.5	380.9	144.8	111.2	105.2	139.5	128.3

რეგიონი	სიმინდი					კარტოფილი				
	1998	1999	2000	2001	2002	1998	1999	2000	2001	2002
აჭარა	6.8	5.6	7.1	5.9	6.4	1.7	1.6	1.7	1.8	1.7
გურია	15.7	15.5	15.5	14.1	13.0	0.7	0.8	0.7	1.4	1.1
იმერეთი	64.9	68.8	68.8	66.9	60.3	1.2	1.3	1.1	1.4	1.5
კახეთი	24.6	27.0	27.2	19.8	18.4	5.5	4.4	3.9	4.8	3.3
ქვემო ქართლი	22.3	21.0	19.2	17.3	18.9	11.0	10.9	14.3	9.0	11.7
მცხეთა-მთიანეთი	9.4	7.7	5.3	10.5	9.7	2.4	2.9	1.9	2.6	2.3
რაჭა-ლეჩხუმი და ქვემო სვანეთი	6.0	6.0	6.6	6.3	3.1	0.9	0.9	0.9	1.0	0.9
სამეგრელო და ზემო სვანეთი	56.6	55.0	52.7	52.8	51.8	0.6	0.6	0.7	0.6	0.5
სამცხე-ჯავახეთი	4.0	4.0	3.9	2.9	3.3	8.5	8.7	9.8	10.2	11.6
შიდა ქართლი	10.0	12.8	13.3	9.3	8.8	1.9	2.0	2.3	1.8	1.9
სულ	220.3	223.4	219.6	205.8	193.7	34.4	34.1	37.3	34.6	36.5

რეგიონი	ღობიო					ბოსტნეული				
	1998	1999	2000	2001	2002	1998	1999	2000	2001	2002
აჭარა	0.2	0.2	0.2	0.2	0.2	0.7	0.7	0.7	0.8	0.7
გურია	–	0.1	0.0	0.1	0.1	1.1	1.5	1.3	1.4	1.0
იმერეთი	0.2	0.0	0.3	0.3	1.7	3.4	5.6	6.8	6.0	4.7
კახეთი	2.0	2.7	3.0	2.8	2.9	13.3	9.9	12.4	5.6	7.0
ქვემო ქართლი	0.7	0.6	1.1	1.1	0.8	11.7	11.4	11.5	9.8	11.3
მცხეთა-მთიანეთი	1.6	1.7	1.3	1.4	1.4	1.6	2.4	1.8	0.9	2.3
რაჭა-ლეჩხუმი და ქვემო სვანეთი	–	0.0	0.0	0.9	0.0	0.3	0.3	0.3	0.3	0.3
სამეგრელო და ზემო სვანეთი	0.2	0.2	0.3	0.1	0.2	1.9	2.2	2.1	2.1	2.2
სამცხე-ჯავახეთი	0.4	0.5	0.6	0.4	0.6	2.0	2.0	1.7	2.0	1.8
შიდა ქართლი	4.1	4.1	4.6	3.3	3.9	5.6	7.5	7.5	4.1	6.8
სულ	9.4	10.1	11.4	10.6	11.8	41.6	43.5	46.1	33.0	38.1

ცხრილი დ17. პირუტყვის სულადობა 1 აპრილის მდგომარეობით (ათასი სული)

(წყარო: სსდ, სოფლის მეურნეობისა და ეკოლოგიის სტატისტიკის სამმართველო)

რეგიონი	მსხვილფეხა რქოსანი პირუტყვი					მათ შორის მეწველი ძროხა				
	1998	1999	2000	2001	2002	1998	1999	2000	2001	2002
აჭარა	102.4	104.1	117.1	126.6	127.2	50.2	52.7	61.3	62.9	63.4
გურია	46.5	45.5	50.9	54.0	52.7	24.4	24.1	30.2	31.9	32.8
იმერეთი	219.1	227.5	250.2	261.8	269.2	105.9	109.4	124.4	126.3	130.4
კახეთი	85.9	85.8	106.0	111.0	119.4	49.1	51.8	69.5	71.2	76.8
ქვემო ქართლი	121.7	112.5	128.1	144.1	143.4	65.9	62.7	86.3	87.7	85.3
მცხეთა-მთიანეთი	44.5	53.3	60.5	62.1	56.8	29.8	34.8	45.2	45.6	43.6
რაჭა-ლეჩხუმი და ქვემო სვანეთი	40.5	40.7	40.3	44.9	42.5	20.3	21.0	22.2	23.4	25.2
სამეგრელო და ზემო სვანეთი	160.1	160.2	180.7	191.0	203.1	87.0	86.9	96.0	98.2	109.8
სამცხე-ჯავახეთი	106.8	99.7	109.5	103.3	103.6	57.4	55.7	61.4	62.2	65.5
შიდა ქართლი	72.0	72.9	82.2	84.2	82.8	39.8	40.3	49.3	51.0	54.5
სულ	999.6	1002.3	1125.5	1183.0	1200.7	529.7	539.4	645.9	660.4	687.3

რეგიონი	ღორი					ცხვარი და თხა				
	1998	1999	2000	2001	2002	1998	1999	2000	2001	2002
აჭარა	0.4	0.2	0.8	0.9	1.1	11.0	11.4	15.3	18.4	22.6
გურია	20.1	22.8	20.2	37.7	38.5	7.5	8.6	9.5	12.5	16.1
იმერეთი	69.4	68.8	80.7	107.3	113.7	24.4	25.6	29.4	35.5	44.0
კახეთი	49.8	53.8	75.3	80.2	78.2	208.4	210.6	214.6	226.3	253.5
ქვემო ქართლი	19.6	16.7	25.4	37.1	30.0	140.9	120.8	125.9	161.5	137.2
მცხეთა-მთიანეთი	15.7	21.6	24.2	28.3	25.4	38.6	39.9	57.3	63.4	71.0
რაჭა-ლეჩხუმი და ქვემო სვანეთი	18.4	15.6	17.3	22.6	24.8	5.7	4.3	4.5	6.6	6.3
სამეგრელო და ზემო სვანეთი	98.3	98.3	120.0	123.4	128.5	13.4	13.4	17.3	23.8	28.5
სამცხე-ჯავახეთი	7.5	8.7	9.5	12.9	12.8	133.1	153.7	152.1	130.0	118.1
შიდა ქართლი	14.0	18.1	22.1	21.1	28.4	21.9	18.9	22.0	25.6	23.7
სულ	313.1	324.5	395.4	471.4	481.4	604.8	607.1	647.9	703.6	721.0

ცხრილი დ18. მეცხოველეობის ძირითადი პროდუქტების წარმოება

(წყარო: სსდ, სოფლის მეურნეობისა და ეკოლოგიის სტატისტიკის სამმართველო)

	ზორცი (ათასი ტონა)									
რეგიონი	1998		1999		2000		2001		2002	
	I კვ	1998	I კვ	1999	I კვ	2000	I კვ	2001	I კვ	2002
აჭარა	0.7	5.2	0.8	5.2	0.8	4.8	0.8	4.7	0.9	
გურია	2.8	5.3	3.0	5.3	2.8	6.6	1.8	6.0	1.8	
იმერეთი	11.0	17.1	10.5	18.6	9.9	22.4	8.2	22.1	8.4	
კახეთი	5.3	18.6	5.9	19.0	6.4	19.0	5.5	18.5	5.8	
ქვემო ქართლი	2.2	17.8	2.1	13.4	2.1	14.0	2.5	11.9	2.6	
მცხეთა-მთიანეთი	1.4	3.7	1.1	3.6	1.4	4.5	1.1	3.9	1.1	
რაჭა-ლეჩხუმი და ქვემო სვანეთი	0.8	2.7	0.7	2.8	0.7	2.9	0.7	2.6	0.7	
სამეგრელო და ზემო სვანეთი	4.5	12.4	4.5	14.0	4.4	16.0	3.8	15.7	3.9	
სამცხე-ჯავახეთი	1.4	12.1	1.2	9.5	1.2	9.3	1.0	9.0	1.2	
შიდა ქართლი	2.8	9.1	3.0	9.0	3.7	8.3	4.2	8.0	4.4	
სულ	32.9	104.1	32.8	100.5	33.4	107.9	29.6	102.4	30.8	

	რძე (ათასი ტონა)									
რეგიონი	1998		1999		2000		2001		2002	
	I კვ	1998	I კვ	1999	I კვ	2000	I კვ	2001	I კვ	2002
აჭარა	11.8	43.5	11.0	57.4	12.4	60.2	11.2	64.7	13.0	
გურია	5.0	29.0	5.6	30.9	6.3	30.6	6.2	35.4	6.3	
იმერეთი	36.3	127.8	36.9	127.6	41.7	123.9	35.8	140.1	42.2	
კახეთი	17.8	75.7	17.9	76.3	20.2	59.9	14.7	70.9	19.5	
ქვემო ქართლი	21.4	95.3	22.0	90.2	24.8	80.1	24.0	97.5	25.7	
მცხეთა-მთიანეთი	10.1	31.7	12.2	41.4	13.7	34.7	9.2	38.2	13.7	
რაჭა-ლეჩხუმი და ქვემო სვანეთი	3.1	21.2	3.6	22.7	4.0	22.6	3.7	25.9	4.2	
სამეგრელო და ზემო სვანეთი	22.8	83.4	24.7	96.7	27.9	102.6	26.9	115.5	28.0	
სამცხე-ჯავახეთი	8.5	73.3	8.7	64.6	9.8	59.5	10.7	72.9	11.8	
შიდა ქართლი	10.8	53.8	10.6	52.6	12.0	45.0	12.0	48.9	12.1	
სულ	147.6	634.7	153.0	660.3	172.8	618.9	154.4	710.0	176.5	

	კვერცხი (მილიონი ცალი)									
რეგიონი	1998		1999		2000		2001		2002	
	I კვ	1998	I კვ	1999	I კვ	2000	I კვ	2001	I კვ	2002
აჭარა	7.4	21.5	7.7	23.7	8.4	23.3	7.0	25.1	7.0	
გურია	4.5	16.8	4.7	17.2	5.1	17.7	6.8	20.4	6.9	
იმერეთი	24.6	78.7	23.1	74.0	25.2	71.2	24.1	76.6	24.3	
კახეთი	15.6	51.3	16.0	62.3	17.4	54.2	15.7	61.2	15.8	
ქვემო ქართლი	8.6	43.9	10.5	49.7	11.4	44.1	18.6	53.2	18.7	
მცხეთა-მთიანეთი	5.4	19.4	5.5	20.9	6.0	15.7	4.1	21.4	4.2	
რაჭა-ლეჩხუმი და ქვემო სვანეთი	1.8	7.7	1.7	8.2	1.9	7.9	1.6	9.0	1.6	
სამეგრელო და ზემო სვანეთი	18.1	72.4	19.1	70.6	20.8	72.8	17.1	81.0	17.2	
სამცხე-ჯავახეთი	2.7	38.4	3.0	33.0	3.3	28.1	3.0	16.4	3.0	
შიდა ქართლი	6.4	30.3	6.8	30.5	7.5	26.6	8.6	31.1	8.6	
სულ	95.1	380.4	98.1	390.1	106.8	361.4	106.6	395.4	107.3	

სტატისტიკური ბიულეტენი

რედაქტორი

პასუხისმგებელი გამოშვებაზე

გამოშვებაზე მუშაობდნენ
სტატისტიკის სახელმწიფო დეპარტამენტიდან

სოფლის მეურნეობისა და სურსათის სამინისტროდან
ჰიდრომეტეოროლოგიის სახელმწიფო დეპარტამენტიდან

ყდის გაფორმება

კომპიუტერული და საგამომცემლო უზრუნველყოფა

გამომცემელი

ტირაჟი

შენიშვნებითა და წინადადებებით
გთხოვთ მოგემართოთ მისამართზე

სასურსათო
უზრუნველყოფის
მდგომარეობა
ტენდენციები ციფრებში

ელენე ჩიქოვანი

გიორგი კვინიკაძე

გიორგი კვინიკაძე
ნინო შუბითიძე
რევაზ წაქაძე
ზურაბ კირვალიძე
თამაზ ოზბეთელაშვილი
ნოდარ კაპანაძე
მზია კერესელიძე
ლამარა ლომიძე
თამარ პოპიაშვილი
ედნარ მიქანაძე
გიორგი კვეზერელი
გიზო გოგიჩაიშვილი

ლაშა წურწუმიძე

ანდრო ბონდარენკო

შპს “ეკვატორი-2000”

125 ეკემპლარი

სასურსათო
უზრუნველყოფის
ობსერვატორია,
კ. გამსახურდიას 4,
თბილისი 380015,
საქართველო
ტელ: (995 32) 33 10 11
995 32) 33 59 83
ფაქსი: (995 32) 33 10 11
(995 32) 33 22 97
ელ.ფოსტა: fso@gol.ge

Elene.CH@global-erty.net

საქართველოს სტატისტიკის სახელმწიფო დეპარტამენტი, 2002